Dunakeszi Polgár

VÁROSI MAGAZIN

2020. október

XXI. évfolyam 10. szám

Önkormányzatiság 30

Városi ünnepség: kitüntetések átadásával

Foto: sunnyphoto.hu

- KÖSZÖNTJÜK A SZÉPKORÚAKAT
- MEGSZÉPÜLT A MÁV NAGYÁLLOMÁS ÉPÜLETE
- MEGNYÍLT AZ ÚJJÁÉPÍTETT TERMELŐI "KISPIAC"

raktárkoncert

kedvenc zenészeid koncertjei ▶ raktarkoncert.hu

#vigyazzunkegymasra #2020

BALÁZS FECÓ TÓTH GABI TÓTH VERA EDDA MŰVEK
NEOTON CHARLIE RADICS GIGI MAGNA CUM LAUDE
HOOLIGANS RÚZSA MAGDI

mindiGO tv

TMii

MAGYARORSZÁG KORMÁNYA

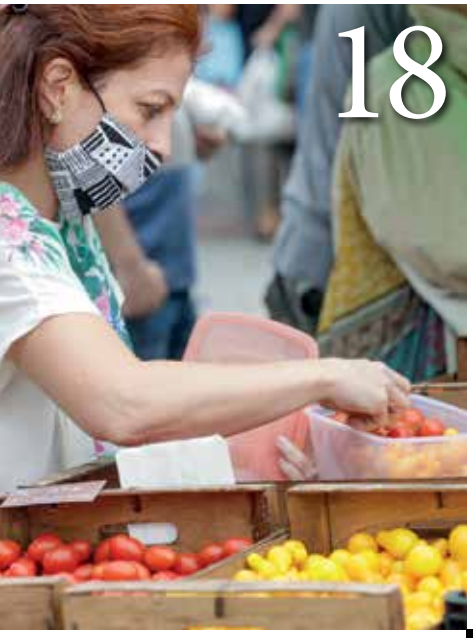

4 Tuzson Bence: Az együttműködés a további fejlődés záloga
5 Tisztelt Időskorúak, Szépkorúak!
6-7 Önkormányzatiság 30
8-9 Megújult a MÁV Nagyállomás – Az új kormányablak decemberre készül el
10-15 Körzeti képviselőink jelentik
16-17 Richter Egészségváros Dunakeszin - 6,1 millió forint műtőasztal vásárlásra
17 Műanyag kupakgyűjtéssel támogatják a halmozottan sérült gyerekeket
18-19 Megnyílt a repülőtér mellett a „Kispiac”
20 100 éve Gyártelep szívében a Bárdos iskola
21 Helytörténet: Bálintffy Pál dunakeszi földbirtokos
22 A népdalénekes
23 Megkezdte működését az SNI óvoda Dunakeszin
24 Csoma Attila: legfőbb feladatunk a közösségteremtés
25 József Attila Művelődési Központ programajánlója
27 VSD birkózók sikerei
28 Lucz Anna Világkupa győztes
28 Egy fiatalember, aki olimpiai bajnok szeretne lenni
29 Települések közti barátságos tenisztorna Dunakeszin
30 Édes a győzelem íze
30 Monoki Milán az OB megnyerése után az ORV-ről ezüstéremmel tért haza
31 Huller Dániel öt nagy sikere és célja

Dunakeszi Polgár VÁROSI MAGAZIN

VÁROSI MAGAZIN XXI. évfolyam, 10. szám, 2020. október

• Megjelenik havonta 18.000 példányban • Kiadja: Keszi-Press Médiaszolgáltató Kft. • Kiadó-főszerkesztő: Vetési Imre • Szerkesztőség: 2133 Sződliget, Pf 5. • Mobil: +36-30-342-8032 • E-mail: vetesi.imre@gmail.com, keszipress@gmail.com • Internetes elérhetőségünk: www.dunakanyarregio.hu • A lapot támogatja: Dunakeszi Város Polgármesteri Hivatala • Tördelés: dtp.telework • Nyomda: Délkelet-Press Kft., 5600 Békéscsaba, Kétegyházi út 18. • Hirdetésfelvétel a Szerkesztőségben: a +36-30-342-8032-es telefonszámokon • Uno Reklám: Kisbán Renáta +36-20-319-5213

• A szerkesztőség fenntartja a jogot, hogy a beküldött írásokat – a tartalom lényegi megváltoztatása nélkül – szerkesztett formában közölje. Kéziratot nem őrzünk meg és nem küldünk vissza. • A sajtónyilvánosság szellemében azon írásokat is közöljük, melyek tartalmával nem azonosul a szerkesztőség. • Minden névvel aláírt írásért a szerző felel. A hirdetések valódiságát a kiadó nem vizsgálja, tartalmáért felelősséget nem vállal!

• A Dunakeszi Polgár terjesztésével kapcsolatos észrevételeit, például: ha nem kapja rendszeresen, ha egy példánynál többet kap, ha bárhol halomban lerakva látja, kérjük jelezze szerkesztőségünknek! Telefon: +36-30-342-8032

Az együttműködés a további fejlődés záloga

Tuzson Bence: Dunakeszin olyan kihívásokkal szembesülünk, amelyeket mások irigylésre méltónak tartanak

AZ OKTATÁSI ÉS NEVELÉSI INTÉZMÉNYEK FEJLESZTÉSE NAGYON FONTOS VÁROSUNKBAN, HISZEN DUNAKESZI AZ ORSZÁG EGYIK LEGGYORSABBAN FEJLŐDŐ ÉS NÖVEKEDŐ TELEPÜLÉSE, AHOL NAGYON SOK A GYERMEK – MONDTA EL A LAPUNKNAK ADOTT INTERJÚBAN TUZSON BENCE, A PEST MEGYEI 5-ÖS SZÁMÚ VÁLASZTÓKERÜLET ORSZÁGGYŰLÉSI KÉPVISELŐJE, AKI SZERINT KIEMELT JELENTŐSÉGE VAN ANNAK IS, HOGY A MAGYAR GYERMEKEKNEK ÉLETET ADÓ PÁROK BÍZNI TUDJANAK A JÖVŐBEN, MERT AKKOR SOKKAL KÖNNYEBBEN HOZHATJÁK MEG A FELELŐS DÖNTÉSEKET. EZÉRT IS VAN KIEMELT JELENTSÉGE A CSALÁDOK MEGERŐSÍTÉSÉNEK A JÁRVÁNYHELYZET NEHÉZSÉGEI ELLENÉRE IS – FOGALMAZOTT A POLITIKUS. A HÁZASSÁGKÖTÉSEK SZÁMÁNAK ÉS A GYERMEKVÁLLALÁSI KEDV NÖVEKEDÉSÉNEK MUTATÓI ALAPJÁN HAZÁNKBAN JELENLEG ÉPP EGY FORDULATNAK LEHETÜNK TANÚI, AMI A KÉPVISELŐT NAGYON POZITÍV ÉRZÉSEKKEL TÖLTI EL.

Tuzson Bence: kiemelt figyelmet fordítunk a családok megerősítésére

- Szeptember elején, az Alagligeti Aranyalma tagóvoda megnyitóünnepségén elmondott beszédében úgy fogalmazott, hogy Dunakeszi egy irigylésre méltó, dinamikusan fejlődő város. A jelenlegi vírushelyzetben is meg tudja őrizni a település ezt a kiemelt státusát?

– Nemcsak meg tudja, de Dunakeszinek mindenképp meg is kell őriznie a dinamikus fejlődését, ez a közös érdekük az itt élő embereknek – akármelyik politikai oldalon álljanak is –, hiszen komoly munkát fektetünk abba, hogy semmi se gátolhassa meg a város további előrehaladását. Minden erőnkkel azon vagyunk, hogy megerősítsük ezt a települést, akárcsak az itt élő családokat is, mert szeretném felhívni a figyelmet arra is, hogy ez nemcsak Dunakeszinek, mint afféle régiós központnak, hanem az egész térségnek az érdeke is egyben. Nemrég adtunk át a városban egy iskolát és egy bölcsődét, szeptember elején pedig egy óvodát. Ezek a fejlesztések nagyon fontosak, hiszen az ország egyik leggyorsabban fejlődő és növekedő településéről van szó, ahol nagyon sok a gyermek. Jelenleg 26800 gyermek tartozik a Dunakeszi Tankerülethez, ami háromszáz fővel több, mint tavaly. Nyugodtan kimondhatjuk tehát, hogy örömteli probléma ez, sokan irigylésre méltónak tartják ezeket a kihívásokat.

- Dunakeszin, vagyis abban az agglomerációs térségben, amelyik – mint az Ön szavai is igazolják – országos szinten is a legfiatalabbak közé tartozik, és hazánk legnagyobb tankerületét adja, különösen nagy érdeklődés kíséri a családokat érintő kormányzati intézkedéseket. Ezeknek milyen hatásuk lehet itt helyben?

– A családok megerősítése itt helyben, ahol ennyi gyermek él, ugyanolyan fontos, mint országos szinten, azzal az apró különbséggel, hogy nálunk kiemelt figyelem irányul erre a területre, ami pedig a természetes folyamatokból eredő igényeken alapul. Immár tíz éve nyilvánvaló, hogy a családalapítás előtt álló magyar fiatalok számíthatnak Magyarország kormányára. Most sincs ez másként, hiszen a családok képviseletének további megerősítésére talán most, a koronavírus-járvány második hullámával szembesülve, még nagyobb szükség van, mint korábban. A 2010 előtti politika miatt a jövőbe, illetve az államba vetett állampolgári bizalom megrendült, márpedig ha a magyar gyermekeknek életet adó párok nem mernek bízni a jövőben, akkor sokkal nehezebben hozzák meg ezt a döntést felelős módon. Éppen ezért ebben a helyzetben különösen fontos, hogy ezt a bizalmat segítsünk megőrizni: mi 2010 óta dolgozunk ennek a helyreállításán.

- Ön szerint miben mérhető ezeknek az intézkedéseknek az eredményessége?

– Fontos, hogy a most családalapítás előtt álló fiatalok itt, Dunakeszin is tudják és érezzék azt is, hogy számíthatnak az állam, s azon keresztül a magyar emberek segítségére. Folyton azt látjuk, hogy menynyi feladat áll még előttük, mit lehetne, kellene még jobban csinálni, azt azonban szerintem már most is bátran kijelenthetjük, hogy az elmúlt tíz év családközpontú kormányzásának az eredményei igenis meglátszanak. A házasságkötések száma az idén több mint hetven százalékkal magasabb, mint 2010-ben volt. Az idei első hét hónapban – annak ellenére is, hogy a koronavírus-járvány miatt nagyon sokan el is halasztották a lakodalmat – több házasságot kötöttek, mint tavaly ugyanebben az időszakban. Az idén mintegy kétezer-

ötszázzal több gyermek született július végéig, mint az előző évben ilyenkor, ami óriási eredménynek számít, mert negyven éve folyamatosan csak fogyott a népesség, s egyre kevesebb volt a fiatal. Egy fordulatnak lehetünk hát nemcsak a szemtanúi, de a részesei is, ami engem nagyon pozitív érzésekkel tölt el.

- A járványhelyzet nem rontja majd le ezeket a biztató számadatokat?

– Nyilvánvaló, hogy a járványhelyzet nemcsak a gazdasági helyzetet, de ezeket az adatokat is negatívan befolyásolhatná, de mi azon dolgozunk, hogy elkerüljük ezt. Eltökéltek vagyunk a politikai célkitűzéseinkben, és a családtámogatási rendszer további megerősítésének megtorpanása csak abban az esetben lenne lehetséges, ha egyszer majd nem polgári kormány vezetné hazánkat. Addig is azonban, mi mindent megteszünk a családokét, és a dunakeszi fiatalokért! Számomra, a város országgyűlési képviselőjeként ez különösen fontos, ugyanis a képviselői munka az én értelmezésemben egyet jelent az általam képviselt emberek igényeivel. Most, a koronavírus-járvány újabb hullámával szembesülve, a legnagyobb feladat, ami előttünk áll, a gazdaság védelme. Ebben minden érintett politikai szereplőnek megvan a maga feladata: képviselőként én azon dolgozom, hogy az általam képviselt településekre – így tehát Dunakeszire is – minél több lehetőséget elhozzak, s minél több fejlesztési forrást elérhetővé tegyek. A térség országgyűlési képviselőjeként az az alapelvem, hogy minden támogatást megadok azoknak a településvezetőknek, akik egy jó fejlesztési programot professzionális módon akarnak megvalósítani, azaz jót és jól csinálnak. Aki a munkában, a fejlesztésben partner, az rám mindig is számíthat, az eredményes együttműködés tehát a város további fejlődésének egyik záloga is egyben.

Szabó Palócz Attila
Fotó: Ligeti Edina

Tisztelt Időskorúak, Szépkorúak!

Szeretettel, tisztelettel, megbecsüléssel köszöntöm Önöket az Idősek Világnapja alkalmából. Szeretettel, tisztelettel, megbecsüléssel és köszönettel mindazért, amit mi, a fiatalabb generáció Önöktől kaptunk és kapunk. Szeretetet, tanítást, tapasztalatokat, kitaposott utakat, bölcsességet, védelmet, odaadást, életre nevelést. Önök nélkül nem lennénk, és nem lennénk azok, akik gondoskodhatnak, óvhatják, védelmezhetik szüleiket, nagyszüleiket. Önök építették a jelenünket, mi pedig ebből alapozzuk meg utódaink jövőjét. Ez a nap csak Önökről szól. Sajnos a járvány felülírta szokásos, éves, idősnapi programunkat, így most az újság hasábjain köszöntöm Önöket e néhány verssorral kedveskedve:

Foltos, ráncos, öreg kezek!
Kérlek szépen, meséljetek!
Gyermekként hogyan éltetek?
Öleltetek? Szerettetek?

Foltos, ráncos, öreg kezek!
Sokat fáradva éltetek.
De hiszem azt is: öleltetek.
Kedves kézben pihentetek.

Foltos, ráncos, öreg kezek!
Unokákat tereltetek,
Nekik oly sokat főztetek,
Kapáltatok, kötöttetek.

Fáradt, kedves, öreg kezek!
Kérlek szépen: pihenjetek!
Annyi mindent megtettetek!
Pihenjetek, s öleljetek!

(Deli Enikő: Kezek)

De a járvány azért mindent nem vehet el tőlünk, az éves karácsonyi csomagokkal mindenkit felkeresünk. Valamint itt is szeretném hangsúlyozni, ahogyan tavasszal, úgy továbbra is számíthat a segítségünkre, hiszen ezért hoztuk létre a Gondoskodunk az idősekről tanácsnokságot, amelyet Csoma Attila képviselő úr vezet. Kérem, amennyiben segítségre van szüksége, forduljon Képviselő úrhoz bizalommal. Vigyázzanak magukra, hogy vigyázhassunk Önökre.

Dióssi Csaba
Dunakeszi
polgármestere

Tisztelt szépkorúak!

Megbecsüléssel és egy élet munkájának elismerésével köszöntöm Önöket abból az alkalomból, hogy az Egyesült Nemzetek Szervezetének közgyűlése 1991-ben az idősek világnapjává nyilvánította október 1-ét. Ez egy olyan alkalom, amelyről nemcsak a világnapokat általában is megillető tisztelettel emlékezünk meg, hanem nyugodtan kimondhatjuk, hogy mi, magyarok igazi ünnepnek is tekintjük. Ezen a napon ünnepeljük ugyanis szüleinket és nagyszüleinket, vagyis azokat a ma már szépkorú embereket, idős honfitársainkat, akik egy életen át dolgoztak ezért az országért, végezték következetes és kitartó munkájukat az utánuk következő nemzedékek, a gyermekeik, unokáik, dédunokáik – vagyis: a mi érdekünkben. Mindezért pedig nem is szólalhatunk meg ezen a napon másként, csakis a köszönet, a tisztelet és a megbecsülés hangján.

Nagyon fontosnak tartom ebből az alkalomból hangsúlyozni azt is, hogy egy szemléletváltásra volt szükség hazánk kormányzásában ahhoz, hogy az ország a szabályozások és a kormányzati intézkedések szintjén is felismerje, hogy a mai szépkorúak építették fel számunkra ezt az országot, s ők formálták olyanokká a hétköznapjainkat, amilyen körülmények között mi felnevelkedhettünk, iskolába és egyetemre járhattunk, majd pedig elkezdhettük a saját önálló életünket. Ez a régtől fogva esedékes, akkor már nagyon várt szemléletváltás pedig 2010-ben végre megtörtént! Mi azóta egy olyan családmodellben gondolkodunk, amelyben a nagyszülők is részt vesznek a család mindennapi életében, vigyáznak az unokákra, iskolába vagy edzésekre viszik őket, ezzel is tehermentesítve a szülőket. Nagy hangsúlyt kap a meghozott döntéseinkben az idős nemzedékek megbecsülése, hiszen a gyermeket nevelő családok támogatásával is számíthatnak a kormányra.

Ennek jegyében szeretném kifejezni Önöknek nagyrabecsülésemet és tiszteletemet!

Köszönjük Önöknek azt az országot, amelyet a hazánkként szerethetünk!

Tuzson Bence,
az Önök országgyűlési
képviselője

Önkormányzatiság 30

Városi ünnepség elismerések és kitüntetések átadásával

A RENDSZERVÁLTÁS EGYIK LEGFONTOSABB ÉS LEGSIKERESEBB VÍVMÁNYA AZ ÖNKORMÁNYZATI RENDSZER. AZ ORSZÁGGYŰLÉS 2000-BEN NYILVÁNÍTOTTA A HELYI ÖNKORMÁNYZATOK NAPJÁVÁ SZEPTEMBER 30-AT, ANNAK EMLÉKÉRE, HOGY 1990-BEN EZEN A NAPON TARTOTTÁK A 40 ÉV UTÁNI ELSŐ HELYHATÓSÁGI VÁLASZTÁSOK ELSŐ FORDULÓJÁT.

Dióssi Csaba polgármester ünnepi köszöntője után Seltenreich József mondott beszédet, aki 30 éve folyamatosan önkormányzati képviselő

Városunkban szeptember 30.-án rendezték meg a VOKE József Attila Művelődési Központban az ünnepséget, összekötve az elmúlt három évtizedben a város érdekében tevékeny részt vállaló képviselők elismerésével. Ugyanekkor adták át a pedagógusi elismeréseket és az önkormányzati kitüntetéseket, melyekre a tavaszi járványos időszak miatt most került sor. A vírushelyzetre való tekintettel a bejáratnál minden érkezőt hőmérőztek és ellátták maszkkal valamint tetszetős fehér kesztyűvel.

A megjelenteket az est folyamán konferáló *Szabó Eszter* köszöntötte. A Himnusz elhangzása után a rendezvényt előbb az Et Vie Dance, majd a Kőrösi Táncegyüttesek műsora vezette be.

Elsőként *Dióssi Csaba* polgármester üdvözlő beszéde hangzott el. Bevezetőben köszöntötte *Tuzson Bence* államtitkárt, országgyűlési képviselőt, a kitüntetetteket és azokat, akik az elmúlt harminc évben önkormányzati képviselőként szolgálták Dunakeszit.

Felidézte a három évtizeddel ezelőtti önkormányzati választást, melyen Dunakeszi lakossága immár szabadon megválaszthatta azokat az önkormányzati képviselőket, akikre a választók rábízhatták a település érdekében hozott fontos döntéseket. Úgy vélte, hogy az azóta megtartott választásokon minden alkalommal jól választották meg a képviselőket, akiknek a munkája nyomán a város fejlődése folyamatosan felfelé ívelő tendenciát mutatott. Megemlítette azt a felmérést, amelyből kiderült, hogy a magyarországi járások közül Dunakeszié a legélhetőbb. Hozzátette, hogy több mint két évtizede a testület tagjaként ő is dolgozhat a városért. Köszönetet mondott miden korábbi képviselőnek a város érdekében végzett munkájukért. Végezetül színpadra hívta Seltenreich József önkormányzati képviselőt, akit egyedüliként az elmúlt harminc évben minden alkalommal megválasztottak körzetében a testület tagjának.

Emlékérmet és emléklapot vehettek át az elmúlt harminc év egykori és jelenlegi képviselői: Almásy Magdolna, Apor Péter, Ábri Ferenc, Bauer Márton, Benkő Tamás, Bilinszky Ádám, Bilinszky Ferenc, Bisztrai Tibor László, Bocsák Istvánné, Borbély Emma, Botka Gábor János, Bottyán Tibor, Budai László, Bus Antal, Csoma Attila, Dr. Koppány Miklós, Dr. Váczi Árpád, Erdész Zoltán, Fittler József, Gaál András, Greskovits János, Halmágyi József, Hircz Tamás, Homolya József, Kárpáti Zoltán, Kecskeméthy Géza, Kollár Albin, Kovács László, László Zoltán, Lukácsi Bálint, Madár Gyula, Molnárné Zólyomi Julianna, Nagy Attila, Nagy Imre, Nyíri István, Nyíri Márton, Palásti Béla, Papp József, Pethő Krisztián, Sáreczky Imre, Seltenreich József, Sipos Dávid, Skripeczky István, Szabó József, Sziráki Jánosné, Windháger Károly, Dióssi Csaba.

A díszpolgári címet Bocsák Istvánné vehette át

Beszéde kezdetén *Seltenreich József* arra kérte a jelen lévőket, hogy néma felállással emlékezzenek meg azokra az egykori képviselőkre, akik már nem lehetnek közöttünk.

Nyolc választáson vehetett részt, először 23 évesen, és ez a tény számára meghatározó élmény, mondta bevezetőben. Felidézte az elmúlt évtizedeket, amelyek során voltak erőteljes viták, de ezek is a település fejlődését szolgálták. Közös értékek, a megújulás gondolata és a tenni akarás jellemezte mindenkor a testületet. Fontos mérföldkő volt, amikor a 2010-es választásokat követően a felálló önkormányzat új irányt szabott a munkának. A képviselő testületek történetében először, 2010. november 22-én minden megválasztott képviselő aláírta azt az együttműködési nyilatkozatot, amely meghatározta a fejlődés irányát. Az összefogás nem csupán ezen a szinten valósult meg, hanem sikerült olyan eredményes munkakapcsolatot kiépíteni az Önkormányzat és az országgyűlési képviselő között, melynek hatására országosan is egyedülálló fejlődési pályára állhatott a város. Köszönet és elismerés ezért Tuzson Bencének. Mindenki büszkén kihúzhatja magát, aki képviselő volt illetve most is az, mert jelenleg már egy virágzó, huszonegyedik századi fejlődés következett be a város történetében.

Tuzson Bence

– Harminc év hosszú idő, emlékszem rá, hogy annak idején fiatalon, sokakkal együtt nagy várakozással néztünk a jövőre – kezdte ünnepi beszédét Tuzson Bence. – Azt gondoltuk, hogy egyik napról a másikra minden megváltozik és egy új, biztató jövő elé nézünk. Rájöttünk, hogy egyik napról a másikra egy települést, egy országot nem lehet megváltoztatni. De kemény munkával ez sikerülhet. S ennek az eredményét láthatjuk Dunakeszi jelenlegi állapotán.

A továbbiakban arról szólt, hogy a viták, ellenvélemények végül az egységet eredményezték. Ez a város először kisebb mértékben, aztán egyre gyorsuló ütemben fejlődött. Köszönet érte a város vezetésének, de hiába egy jó városvezetés, ha az elődök nem dolgoztak volna a településért. – Becsüljük meg azokat, akik a múltban dolgoztak, mert csak akkor van egy városnak jövője, ha ismeri a múltját, ebből építkezik és ez a múlt most már történelem. Dunakeszi olyan város, amelyikre büszkén néz-hetünk fel. Ha az országban minden város így fejlődött volna, akkor az egész ország sokkal fejlettebb lenne, akár tíz-húsz évvel is előbbre tartana. Legyenek büszkék arra, amit elért a település, és azt kívánom, hogy ebben a munkában olyan képviselő testület működjön, akik ezt a múltat, ezt a hagyományt tovább viszik és Dunakeszit Magyarország legfejlettebb városává fogják tenni.

A beszédek alatt a színpadi leedfalon városunkat bemutató képsorozatot vetítettek. A beszédek után Dióssi Csaba és Tuzson Bence átadták az elmúlt három évtized önkormányzati munkájában kiemelkedően részt vett képviselőknek az emlékérmeket és emléklapokat. Ezt követően került sor a pedagógus elismerések, valamint a városi kitüntetések és díjak átadására. Az ünnepség a Szózat elhangzásával fejeződött be.

Az ezt követő fogadáson Tuzson Bence pohárköszöntőjében kiemelte, hogy a városban olyan emberek élnek, akiknek a munkája nélkül a település fejlődése nem valósulhatott volna meg. Ez az erős közösség adja a keretet az Önkormányzat munkájának, hangoztatta a képviselő. Nagy öröm, hogy a városvezetés folyamatosan gondol rájuk és kitüntetésben is részesíti őket.

Katona M. István
Fotó: a szerző és sunnyphoto.hu

Városi kitüntetések és díjak

Dunakeszi Város Díszpolgára – Bocsák Istvánné
Dunakeszi Közbiztonságáért Díj – Ádám Balázs r. alezredes
Dunakeszi Városi Sport Díj – Kundlya Zsófia
Dunakeszi Városi Közművelődési Díj – Dusza Tibor
Dunakeszi Város Közszolgálati Díj – Dr. Molnár György
Dunakeszi Város Egészségügyéért Dr. Bayer Emil Díj – Nagyné Varga Zsuzsanna
Dunakeszi Város Egészségügyéért Dr. Bayer Emil díj – Dr. Bartus Vilmos
Dunakeszi Város Pedagógiai Díj – Timpauer Ferencné
Dunakeszi Város Pedagógiai Díj – Kárpáti Imréné
„Dunakeszi Városért" Plakett – Veni Vidi Vici alapítvány
„Dunakeszi Városért" kitüntető cím – Simó Béla székelykeresztúri önkormányzati képviselő

Pedagógus elismerések

Brunszvik Teréz- díj Faith Éva DÓHSZK Óvodai Intézményegységének szakmai igazgatója,
Tanári Lenau-díj Majer Tamás, Radnóti Miklós Gimnázium német tanára;
Pedagógus elismerések – Tőzsér Júlia Judit óvodapedagógus tagóvoda-vezető Gyöngyharmat Tagóvoda; Bodnárné Mócsán Éva német szakos tanár Szent István Általános Iskola; Hajdú Lajosné gyógytestnevelő Dunakeszi Pedagógiai Szakszolgálat.

Megújult a MÁV Nagyállomás – Az új kormányablak decemberre készül el - jelentette be Tuzson Bence

AZ 1977-BEN VÁROSI RANGOT ELNYERT DUNAKESZI AZ ELMÚLT ÉVTIZEDEK FEJLŐDÉSE UTÁN 2013-BAN, TÖRTÉNELMI LÉPTÉTŰ VÁLTOZÁSKÉNT ÉLTE MEG A DUNAKESZI JÁRÁS MEGALAKULÁSÁT. AZ ÚJ KÖZIGAZGATÁSI SZERVEZET SZÉKHELYÉNEK FUNKCIÓJÁT IS BETÖLTŐ KÖZEL ÖTVENEZRES LÉLEKSZÁMÚ AGGLOMERÁCIÓS TELEPÜLÉS EZ ÁLTAL (IS) ÚJABB MINŐSÉGI FOKOT LÉPETT A VÁROSIASODÁS ÚTJÁN.

A járás és a város életében újabb mérföldkőnek számít, hogy várhatóan év végén megnyílik az új kormányablak a felújított MÁV Nagyállomás épületében és a hozzáépített modern irodákban. Az átadás közeli műszaki állapotban lévő beruházásokat *Tuzson Bence* országgyűlési képviselő mutatta a lakosságnak és a sajtó

A kormányablak a modern új épületben és a régi, patinás, felújított MÁV állomás földszintjén és az emeleten szolgálja ki az ügyfeleket

képviselőinek szeptember 25-ei bejáráson.

A felújított, régi pompájában tündöklő MÁV Nagyállomás épületében történelmi visszatekintéssel kezdte tájékoztatóját Tuzson Bence, aki felidézte, hogy hazánkban elsőként a Budapest-Vác vonalon indult el a vonatközlekedés 1846-ban, és csak Dunakeszin állt meg vonat, s itt épült az első vasútállomás is. Az alagi lóversenypálya a nézők ezreit vonzotta a fővárosból, akik kiszolgálására – az első kis állomás helyén – építették fel a jelenlegi épületet 1898-ban, melynek költségeihez az állam mellett a dunakeszi önkormányzat jelentős összeggel, 60 ezer forinttal járult hozzá.

A nagy érdeklődéssel fogadott visszaemlékezés után mutatta be a beruházást a Miniszterelnöki Kabinetiroda kormányzati államtitkára, aki mellett a bejáráson jelen volt *Mihály Csaba*, a kivitelező Trend Zrt. ügyvezető igazgatója, *Imre Zsolt*, a Dunakeszi Járási Hivatal vezetője, és két alpolgármester, *Sipos Dávid* és *Nyíri Márton*.

Mint elhangzott, a MÁV Nagyállomáson és közvetlen környezetében a város közigazgatási központja kezd formálódni, hiszen a kormányablak mellett a vasútállomás északi oldalán már jól láthatóan kirajzolódik a Dunakeszi Járási Hivatal 2021-ben átadásra kerülő törzshivatalának épülete. A modern közigazgatási központ teljes beruházása 2 milliárd forintba kerül, ám mindkettőre óriási igény van a közel ötvenezres Dunakeszin és a járás településein élők körében. A posta közelében épül fel majd a járási bíróság és ügyészség új épülete, de pár száz méterre van a könyvtár, az általános iskola és a sportcentrum is.

Tuzson Bence széles körű tájékoztatást adott az új kormányablak kialakításáról, elmondta, hogy 19 munkaablak segíti a lakosság gyors kiszolgálását. Bemutatta az ügyfelek és a vonattal utazók tájékoztatását segítő modern kommunikációs rendszert, a klímatizált helyiségeket, ismertette a környezetvédelmi és a gazdasági előnyök érdekében kiépített hőszivattyús és napelemes rendszert is. Lift segíti a kényelmes feljutást az első emeletre, ahol tágas, modern irodahelyiségben fogadják az ügyfeleket.

Lesz úgynevezett "bizalmas tárgyaló" is, és gyereksarok a földszinten. Az Államkincstár ügyfelei számára az emeleten alakítottak ki egy helyiséget.

A felújított MÁV Nagyállomás épületében a vonattal utazókat egy váróterem és egy jegypénztár szolgálja ki.

A kormányablak – mint elhangzott – várhatóan december végére készül el.

A bejárásra a dunakeszieket is meghívták, akik közül egy mozgássérülteket képviselő szervezet nevében egy hölgy azt szorgalmazta, a MÁV oldja meg, hogy a mozgássérültek is közlekedhessenek a lépcsős aluljáróban. Mint fogalmazott az Egyenlő Bánásmód Hatóság kötelezte az állami vasutat a dunakeszi nagyállomás aluljárójának akadálymentesítésére 2020 végéig. Tuzson Bence -, akinek a közbejárást kérte az ügy megoldása érdekében – elmondta, hogy a hamarosan átadásra kerülő épület akadálymentesített, megfelel az elvárásoknak. A hölgy által felvetett problémával kapcsolatban tájékozódik, és annak eredményéről értesíti az egyesület képviselőjét.

A bejáráson résztvevők elismerően nyilatkoztak felújított MÁV Nagyállomás megszépült épületéről, és a modern, új kormányablakról, amely reményeik szerint könnyebbé, egyszerűbbé teszi az ügyintézést.

Az érdeklődőknek Tuzson Bence országgyűlési képviselő mutatta be a beruházást

Vetési Imre
Fotó: KeszíPress

körzeti képvi

Kedves Lakótársaim!

Igencsak eseménydús hónapot zártunk, amiből három nagyszabású lakossági összefogást emelnék ki. Sikeres volt a Köztisztasági nap a Tóvárosban, sokan eljöttek, legtöbben gyermekeiket is elhozták, így jó hangulatban, gyorsan tudtuk megtisztítani a tóvárosi játszóteret és a tó partját.

A hónap közepén megrendezett Richter Egészségváros adománygyűjtő eseményen is nagyon sokan vettek részt. Volt, aki személyesen is kilátogatott a szűrések, tanácsadások helyszínére, de talán még többen voltak azok, akik a Facebookon online aktivitással növelték a 3,5 millió forint alapadományt. A helyiek összefogásával végül több mint 6,1 millió forint gyűlt össze a Dunakeszi Szakorvosi Rendelőintézet javára, ahol egy ambuláns műtő kiépítésén dolgoznak, és a támogatás a műtőasztal megvásárlását teszi lehetővé.

A Veni Vidi Vici Alapítvány javára megkezdett kupakgyűjtési akció is nem várt aktivitást mutat. Rekordsebességgel, három nap alatt telt meg a Casalgrande térre kihelyezett kupakgyűjtő szív, amit még aznap kiürítettek, majd egy hét alatt újra megtöltötték a lakosok, így megint üríthettük. Csak így tovább. Egy évig a Veni Vidi Vici Alapítványnak gyűjtünk, amihez minden forint mellé még egyet hozzá tesz az Önkormányzat.

Korábban már többször örömhírként említettem meg, hogy a Tóvárosban megkezdődtek a csapadékvízelvezető csatorna kiépítési munkálatai, ám ezzel párhuzamosan a Dunakeszi Közüzemi Nonprofit Kft. az árkok kialakítását is elvégzi. A tervek szerint remélhetőleg hamarosan a nagy esőzések már nem okoznak majd gondot.

Elérhetőségeim:
alpolgarmester@dunakeszi.hu
Telefon: +36 70 338 0761
Facebook: Sipos Dávid
Üdvözlettel:

Sipos Dávid
alpolgármester
9. sz. választókerület képviselője

A szeptember 24-i képviselőtestületi ülésen napirend előtt szót kértek és kaptak a Dunakeszin élőket képviselő lakosok, kik egy kérelmet adtak át polgármester úrnak, melyben kérték a busz körjárat visszaállítását a városban. Szóban is elhangzott indoklásuk szerint az új buszmenetrend ellehetetleníti (nem csak) az idősebb korosztály számára pl. az SZTK, vagy a város központi részeinek átszállás nélküli elérését, mely megoldhatatlan problémát jelent számukra. Koruk és egészségi helyzetük miatt nem tudják az átszálláshoz szükséges gyalogtávot teljesíteni, általános egészségügyi-fizikai állapotuk nem teszi ezt lehetővé.

Tisztelt Dunakesziek! Tisztelt Lakótársak!

Magam is kaptam több száz aláírással támogatott kéréseket, mely kérések aláírói szintén a helyi busz körjárat visszaállítását szeretnék. Kérésüket teljes mértékben megértem és támogatom, azzal a kiegészítéssel, hogy az új menetrendet nem további módosításokkal kellene változtatni, hanem csupán ki kellene egészíteni a régi körjárat újbóli megindításával. Egyértelműen ez szolgálja az itt élők alapvető érdekeit.

Dunakeszin nagyon szép játszóterek épültek, melyekben a gyerekek minőségi és biztonságos játékokon és kulturált környezetben játszhatnak. Azért lenne még egy feladatunk a játszóterekkel kapcsolatban: javasoltam, hogy feltétlenül szükségesnek tartom a játszótereken lévő mobil WC-k kicserélését modern, a kornak megfelelő minőségű illemhelyekre. Ezek lehet akár „okos" WC-k is, de tán elegendő lenne az is, ha erre nem lenne anyagi lehetőség, hogy egyszerűen csak olyanok lennének, melyekbe jó érzéssel tudnának a szülők és a gyerekek is belépni. Bízom benne, hogy a jövő évben meg tudjuk valósítani a mobil WC-k cseréjét.

Az előző hónapban már volt szó arról, hogy a Fazekas Mihály Általános Iskola környékén jelentősen javult a forgalmi helyzet a reggeli órákban, nincs az az őrült káosz, mint korábban. További finomításokat kértem, hogy még zökkenő mentesebb legyen a közlekedés. Ki fog kerülni egy „Megállni tilos" tábla a Fazekas Mihály – Szép Ernő utca sarkára segítve az akadálymentes közlekedést, valamint kértem, hogy a Szép Ernő utca keleti oldalán lévő járdára forgalom terelő oszlopokat helyezzen el az önkormányzat azért, hogy gépjárművel ne legyen lehetőség a járdán parkolásra.

A Wass Albert utcában kérték a lakók, hogy tegyünk valamit az ott elhaladó autók sebességének csökkentése és a biztonságos gyalogos forgalom érdekében. Először a vízelvezető árok lefedésével, melyet járdaként is lehetett volna használni, terveztük a megoldást, de ennek sajnos több tízmillió forintos költsége lett volna, melyet a jelen helyzetben nem tud bevállalni az önkormányzat, de gondolom, hogy a társasház sem. Így forgalomcsillapító küszöböket tervezünk elhelyezni 20 km/h sebességkorlátozó táblával kiegészítve.

Sajnos elérkezett a koronavírus járvány második üteme hozzánk is. Kérek mindenkit, hogy mindannyiunk érdekében tartsa be a szabályokat! Ezen kívül meg szeretném ismételni felajánlásomat, miszerint azon lakótársaimnak, akiknek nincs lehetőségük biztonságos módon elhagyni otthonukat és bevásárolni a szükséges élelmiszereket, vagy a gyógyszertárban kiváltani gyógyszereiket, kérem jelezzék felém, nagyon szívesen segítek.

Telefonszámom:
06 20 336 9294, email címem:
ferencbilinszky@gmail.com

Bilinszky Ferenc
5. vk. önkormányzati
képviselő

selőink jelentik

Tisztelt Lakótársaim!

A szeptemberi iskolakezdést követően gyerekek és a felnőttek, elfogadva a vírus járvány okozta kellemetlenségeket, már megszokott módon követik az előírásokat. Távolságtartás, maszkviselés. Reméljük, hogy járvány nem akadályozza túlzottan a megszokott tanítási rendet.

Új parkoló épül gyártelepen
A tervezett ütemezés szerint zajlik a gyártelepi új P+R parkoló kialakítása. A földmunkák java részét elvégezte a vállalkozó. A beruházás a MÁV Zrt-vel együttműködésben valósul meg a Béke utca- Könyves Kálmán utca találkozásánál. A projekt során 30 parkolóhely és kerékpártárolók is kialakításra kerülnek. Az építkezés várható befejezése 2020. november 30-a. Mivel a Gyártelepnél található korábban kialakításra került P+R parkolót teljes kihasználtsággal veszik igénybe a helyiek, így az Önök igényeit szem előtt tartva igyekeztünk bővíteni a parkolási lehetőséget.
A fejlesztés időtartama alatt türelmüket és megértésüket kérjük!

SZTK felújítása
Egyre látványosabb az SZTK felújítása és bővítése. A Szakorvosi Rendelőintézet mellett az elkészült pszichiátria épületébe ideiglenesen kiköltöztetett szakrendelések helyén már folynak a belső terek felújításai. Már vannak olyan területek a fő épületben, melyek elkészültek. Az építkezés során folyamatosan változik a parkoló területek kijelölése. Az ezzel járó kellemetlenségeket a beruházó igyekszik minimalizálni. Az oda érkezőktől türelmet és megértést kérünk.

Krisztus Király Katolikus Iskola
Örvendetes módon halad az iskola építése. A tornacsarnok épületét is birtokba vehetik már a gyerekek. Az ütemezés szerint az ősz folyamán készül el a játszóudvar és többi kültéri terület.

Faültetés
A közterületek faültetési programja a vegetáció megindulásával, a szakemberek javaslatára újraindult. Arra kérem Önöket, hogy jelezzék számomra faültetési igényüket, hogy az őszi ültetési időszakban kiültetésre kerülhessenek a facsemeték. A faültetéssel kapcsolatban most is arra buzdítom Önöket, hogy tegyük szebbé környezetünket egy-egy fa ültetésével. Az ültetést az Önkormányzat által megbízott szakemberek végzik el. Az Önök feladata csak az, hogy a kéréseikkel együtt vállalják az ültetett fák gondozását, melyre ezúton is kérem Önöket.Igényeiket az alábbi e-mailben jelezzék számomra:
Email: joszabo61@gmail.com

Megtalálnak az interneten is
Arra bíztatom Önöket, hogy keressék fel oldalamat a Facebookon is, ahol folyamatos, naprakész információkkal igyekszem szolgálni a körzetet érintő ügyekről. www.facebook/szabojozsefkepviselo
Észrevételeiket, javaslataikat továbbra is várom az alábbi elérhetőségeken:
joszabo61@gmail.com
Levelezési cím:
2120 Dunakeszi, Fő út 25.

Szabó József
3. számú választókörzet
képviselője

Tisztelt Lakótelep Szívében élők!

Tisztelt Lakótelep Szívében élő polgárok!

Az ősz megérkeztével a jelentkező gondok, problémák száma is sokasodott, ezért néhány fontos ilyen üggyel kezdem a beszámolót.

A buszmenetrend átalakítása ismét megtörtént, de még mindig érkeznek panaszok, kérések ez ügyben. Olyan javaslatot is kaptunk, amely a régi menetrendet, a körjáratokon alapuló rendszert indítaná újra! Az illetékes szakemberek megvizsgálják az összes lehetőséget, s ez alapján kerül ismét javításra, ha szükséges. Egy biztos, a változtatás célja a jobb, kényelmesebb, minőségibb szolgáltatás biztosítása volt és maradt is, így ez lesz a meghatározó a döntés során.

A parkolási, közbiztonsági kérdések, bejelentések ismét gyarapodtak. A kamerarendszer kiépítéséről kértem tájékoztatást, e szerint már folyik az új helyek kijelölése, s bízom benne, hogy körzetünk is előre lép e téren is!

Kérek mindenkit, hogy a szabályokat tartsa be, még ha nem is mindig ért vele egyet, mert a közterületfelügyelők egyre szigorúbban ellenőrzik a területet, s ez mindannyiunk érdeke! Természetesen van, ahol szükséges lesz közlekedési rend módosítás, de ezekre is leginkább a felújítások idején kerül sor! De igyekszem a leginkább fontos területeken előrébb hozatni a megfelelő döntéseket az illetékes szakemberekkel, ebben türelmüket kérem, mert nem olyan egyszerű néha, mint amilyennek laikusként tűnik!

Az Iskola utcai kellemetlen szaghatás ügyében megtörtént az intézkedés, s a reményeim szerint a kedvező irányú változás is, ha még is tapasztalnak az eddigiekhez hasonló bűzt, kérem jelezzék felém is!

A köztisztasági napon családommal ismét részt vettünk, köszönöm mindenkinek a segítséget, aki ennek sikeréhez hozzájárult! Sajnos még mindig vannak gócpontok, ahol nagyon sok a szemét, s ennek az okát is könnyű megtalálni. Ezekben az esetekben meg fogom keresni az illetékes üzleteket és a közös megoldás megtalálását fogom erőltetni, hogy ez pozitív irányban változzon!

A pandémiás időszak miatt több fejlesztési, felújítási tervünk csúszik, ezért türelmüket kérem, s ígérem nem fogom hagyni, hogy teljesen el is maradjanak! amint a helyzet engedi folytatódniuk kell!

Nagyon sok jó lehetőséget rejt a Dunakeszi App, kérem minél többen telepítsék okoseszközeikre, mert nagy segítség lehet a lakossági bejelentéseknél!

Továbbra is várom a jelzéseiket, olyan ügyekben, melyek

szebbé-jobbá tehetik a Lakótelep Szívének életét! E-mailben a Seltenreich.j@dunakeszi.hu címen, telefonon a 06-70-337-16-06 számon hétköznap 8-19 óra közt számon, levélben a Garas utca 4. szám alatt, s természetesen személyesen is! A Facebookon a Lakótelep Szíve és a zárt lakótelepi csoportokban, és a képviselői oldalamon is elérhetők információk!

Seltenreich József
4. számú választókörzet
önkormányzati
képviselője

körzeti képvi

Tisztelt Választókerületiek, kedves Dunakesziek!

Szerencsések vagyunk, mert igaz, hogy a város szélén vagyunk, de ugyanolyan dinamikusan fejlődik a körzetünk, mint Dunakeszi. Szeptember elsején átadtuk a város legmodernebb óvodáját a körzetünkben. Az új Aranyalma óvodában 4 csoportban 120 gyermek elhelyezése biztosított és már elkészültek a bővítés tervei is az új óvodának. Átadtuk a VSD Jégkorong Szakosztály új csarnokát is a SweetPoint területén. A csarnokot a sportoló gyerekek szülei és a szakosztály vezetői személyesen újították fel. Így már megfelel kifejezetten erre a sportcélra Mint a város Német Nemzetiségi Önkormányzat képviselőjeként is büszkeséggel tölt el hogy a jelenlegi pandémiás helyzetben is Schültüte-vel tudtuk megajándékozni a Fazekas Mihály Német Nyelvoktató Nemzetiségi Általános Iskola első osztályos nemzetiségi tanulóit. Átadásra került a város új nyílt vízi edző központja is. A régi városi tábor helyén egy modern 21. századi épület nőtt ki a földből. A nyári városi tábor megújult környezetben várja már a gyerekeket. Városunkban járt a Richter Egészségváros rendezvénye is, mellyel a Szakorvosi Rendelőt tudtuk támogatni anyagilag. A városi köztisztasági napon, három helyszínen tudtam a segítőimmel megtisztítani a körzetünket. Alagon, pár kedves helyi lakos és a családom segítségével a réten, az erdősávban, a Repülőtéri és az Alagimajori úton szedtük a mások által eldobált szemetet. A Fenyő lakóparkban a helyi egyesület tagjaival tisztítottuk meg az utcákat. A Fenyves téren, a Határ úton, a Szántó, a Blaha Lujza, Jászai utcában pedig *Nyiri Márton* környezetvédelmi alpolgármester és csapata segített nekem. Köszönet és tisztelet érte minden résztvevőnek. Szeptember végén pedig átadásra került a város és körzetünk egyik színfoltja a Kispiac. Négy év után egy modern funkcionális kialakítása új környezetben, de a régi helyszínen várjak a termelők Dunakeszi lakosait. Köszönet *Kovács Zsuzsannának,* aki megálmodta és létrehozta ezt az illatos, ízes, színes csodát, és külön köszönet a városunk képviselő-testületének, melynek tagjai viszályoktól mentesen segítik a helyi közösségeket, hogy megvalósíthassák a céljaikat. Az előszóban írt szerencsének pedig egyetlen feltétele van. A munka. Munka a városért. Munka a közösségért, Dunakesziért.

Bármilyen kéréssel keressenek bátran az alábbi elérhetőségeimen:

Telefonon: 06-20-429-1033,
E-mailben: dunakeszi.petho@gmail.com címen, vagy a Facebookon a: Dunakeszi 8.vk. Pethő Krisztián képviselő online fogadóóra címen.

Pethő Krisztián
8. számú választókörzet
önkormányzati képviselője

Kedves 10. sz. Választókerületiek!

Több lakossági megkeresést is kaptam a Szabadság téri játszótér felújításával kapcsolatban, hogy elavultak a játékok, a terep is rendezésre szorul. Tervezzük a rekonstrukciót, szeretnénk ismét élettel megtölteni ezt a területet, hogy a környékbeliek szívesen és biztonsággal használhassák. Új játékokat, árnyékoló vitorlákat helyeznénk ki, növényeket telepítenénk. Az intézkedés tervét az önkormányzat Városüzemeltetési Osztályával is megosztottuk, de mivel csak az anyukák tudják igazán, mivel is játszana a gyermek szívesen, örömmel fogadnánk a javaslataikat, ötleteiket. Így közösen alakíthatnánk ki egy olyan korszerű játszóteret, ami minden igényt kielégítene. Hamarosan terepszemét is tartunk, és akár már a helyszínen is tehetnek javaslatokat, de az e-mailes megkereséseket is rögzítjük.

Tudjuk, hogy maga a játszótér megközelítése is nehézkes, zebra telepítése elengedhetetlen, ezzel kapcsolatban a javaslatot – korábbi ígéretemhez híven – már Dunakeszi Város Önkormányzatának Pénzügyi és Jogi Bizottsága elé terjesztettük. Még türelmüket kérem, döntésükről hamarosan beszámolok Önöknek.

Tovább szépítenénk a városrészünket a tavaly a Széchenyi utcába telepített japán díszcseresznye fasor mintájára. Hamarosan helyszínbejárást tartunk Tóth Eszter főkertész asszonnyal, hogy a Mátyás király utcába mennyi díszcserjét ültethetünk, valamint folytatjuk az „Évente 1000 fát ültetünk" környezetvédelmi programunkat. Az ingyenes faültetéssel kapcsolatban keressenek bizalommal, az igényelhető fa- és cserjefajták listája az önkormányzat honlapjáról elérhető, az ugyfelszolgalat@dunakeszi.hu címen, vagy személyesen ügyfélszolgálatunkon igényelhető.

Örömmel mondhatom, sikeres hónapot zárt Dunakeszi szeptemberben, az új Aranyalma tagóvoda és a Nyíltvízi Edzőközpont átadója, a Richter Egészségváros több mint 6.000.000 forintnyi adománya, amit Önök gyűjtöttek össze és a múlt pénteki Kispiac megnyitója, mind Dunakeszi lakosainak igényeit igyekszik kielégíteni, valamint a város hírnevét öregbíteni.

És itt szeretném köszönteni választókörzetünk egyik legifjabb tagját, Biankát, akit szokásunkhoz híven babacsomaggal is megajándékozunk. Családjának ezúton szeretettel gratulálok, és jó egészséget kívánok!

Kérdéseikkel és észrevételeikkel továbbra is keressenek bizalommal!

Elérhetőségeim:
E-mail:
alpolgarmester@dunakeszi.hu
Telefon: +36 20 970 8469
Üdvözlettel:

Erdész Zoltán
alpolgármester
10. sz. választókerület
képviselője

Egyelőre nem végleges a buszmenetrend

Az augusztus 31-én megváltozott helyi buszjáratok menetrendje sok lakosnak javította helyzetét a városi közlekedésben, de a Tábor út és Zápolya utca környékén élőknek sajnos nem váltotta be a hozzáfűzött reményeket. Többszöri átszállással tudnak a Casalgrande téri szolgáltatók, az SZTK, a Hivatal, az Okmányiroda vagy akár a Temetőhöz eljutni. Az Auchanbusz a megváltoztatott menetrendje szerint jelenleg három óránként közlekedik a Zápolya utcában. Az itt élő nyugdíjasok a tömegközlekedési eszközök járatszámának bővítését és a Tábor-Zápolya körjárat visszaállítását szeretnék. Szeptember 21-én újra a városvezetéshez címzett beadványban kértem, gondolják újra a menetrendalkotást, mely elképzelés, az újonnan kialakított csillagpontos rendszer még nem végleges. Legyenek szívesek továbbra is a kérelmező lakók igényeihez igazodva kialakítani a járatok számát. A Képviselő-testületi ülésen a városvezetés rugalmasan, pozitívan állt a lakosság kéréséhez

- Kossuth Lajos utca rekonstrukciója felől érdeklődtem sokadik alkalommal.

- A Thököly utca 19. előtti hársfa, a Klapka utca elején – zsákutca – és a Tábor-József utca sarokingatlan mindkét oldalán lévő gallyazás ismételt kérelme. Tájékoztattak, hogy a vihar okozta károk helyreállítása miatt a vállalkozó október vége felé tudja a gallyazást elvégezni

- Válasz e-mailben értesítettek, hogy a szakaszos hibák helyreállítása késik (ELMŰ), mivel számtalan helyen okozott nagyobb problémát a vihar

- Előzőleg öt címen kért szegélyek helyreállítása végett az osztály illetékeséhez fordultam

- A szegélyek melletti homok, hordalék elvitele több utcában szükséges, melyet a Közüzemi felé jeleztem. Továbbra is köszönet a Varsói utca 15. számú ingatlan tulajdonosainak, mivel több mint egy évtizede rendszeresen összetakarítják a sarokingatlan előtt összegyűlt homokot és köszönet a Közüzeminek, mert a kérést teljesítették

- A Klapka utcai felüljáró Könyves Kálmán utca felőli oldalán töredezett betonlépcsők végett az összes lépcső helyreállítása szükséges a balesetveszély elkerülése érdekében

- A kérésnek megfelelően a Görgey és Kálmán utca sarkon lévő rácsos víznyelő cseréjét elvégezték

- A Zápolya utca 30. csapadékvíz elvezetés megoldása felől érdeklődtem. A jó hír, hogy a járdába épített víznyelővel a zöldfelületben szikkasztókutat épít ki az Önkormányzat. A folyamatot idén elindítják, de várható, hogy a kivitelezés jövőre fog megtörténni. Ha az ingatlan tulajdonosa a kapubehajtónál egy víznyelő rácsot alakít ki, és azt a telkén megépített szikkasztókútba köti, akkor végleg megoldódhat a probléma

- Kilenc hét elteltével az ELMŰ a szakaszos hibák helyreállítását elvégezte

- Kutyapiszok tároló kihelyezésének kérelme a Klapka utcai gyalogos felüljáró Klapka utcai oldalára

- Zápolya utca 34. tulajdonosa csapadékvíz elvezetés probléma miatt keresett meg. Az ingatlan helyszíni szemléjét, majd annak eredményéről írásbeli tájékoztatást kértem

- Zápolya utcában a Hunyadi és Bajtárs közötti parkolás megtiltása végett a 06.25-i előterjesztés elutasításra, de végül a 09.24-i bizottsági ülésre beterjesztésre került. A Pénzügyi és Jogi Bizottság egyöntetűen támogatta az előterjesztést, melyben a Zápolya mind a kétirányú forgalmára a vonatkozó „Megállni és Várakozni Tilos" táblák a Bajtárs utca felőli irányból a Hunyadi tengelyétől mért 40 méter távolságra, míg a másik oldalon a Hunyadi utca kereszteződésétől 30 méterre fog kihelyezésre kerülni

- Sződi utca 32. előtti víznyelő rács cseréjét 09.20-ig ígérték, mivel nem készült el ezért 09.27-én ismét az illetékeshez fordultam

- Az Óvoda köz közlekedési anomáliájának megoldása végett 60 nap elteltével az építési engedély megléte felől érdeklődtem, illetve hogy a kialakítás érdekében van-e újabb információ

- Az Invitel sem változtatta be ígéretét a Kálmán utca 42. előtti telefonközpont állomás föld alá helyezését, ezért újra kértem a munkálatok elvégzését.

Üdvözlettel:

Hircz Tamás
6. sz. választókörzet
önkormányzati
képviselője

körzeti képvi

Révdűlő – ahol a természet és ember találkozik

Engedjék meg, hogy röviden tájékoztassam Önöket a körzetünket érintő eseményekről.

A hónap folyamán lezajlott a vihar utáni kármentesítés nagy része a Duna-parton. A kisebb ágakat, fatörzseket közvetlenül a Közüzemi Kft. telephelyére szállították, ahol később tűzifaként tud hasznosulni. A nagyobb, jellemzően tonnás tömegű törzseket erdészeti géppel a Liget utcai parkolóba szállították, ahol helyben dolgozták fel. A körzet másik pontjáról, a Pihenő sétány és környékéről a Dessewffy utcai önkormányzati területre kerültek deponálásra a faágak. Ennek feldolgozása szeptember végéig még nem kezdődött el.

Szeptember elején vettem át a Duna sori lakók több aláírással ellátott levelét, amelyben a Duna sori sétány kiszélesítését és gyalogos-kerékpáros megosztását kérték. A kérést az épülő kerékpárút okozta várható forgalomnövekedéssel indokolták. A téma korábban már a Városüzemeltetési Osztályon is napirendre került, a tervek kidolgozásán dolgoznak.

Szeptember 12-én a Dunakeszi Köztisztasági Nap keretein belül közösségi munkában takarítottuk a Duna partot a zöldhulladéktól. A megmozduláson több mint húsz önkéntes vett részt.

Idősügyi tanácsnokként megkeresést kaptam a város banktelepi és alagi részén élő nyugdíjasaitól, akik arról panaszkodtak, hogy a szeptember 1-jén életbe lépő új városi menetrenddel át kell szállniuk ahhoz, hogy a vasút túloldalán lévő szolgáltatásokat (SZTK, bank, hivatal) elérjék. Az ügy a testületi ülésen is téma volt, az illetékes osztály átvette a panaszokat és igyekszik megoldást találni.

Szeptember 14-én a Kisfaludy utcaiak egy csoportjával *dr. Molnár György* jegyző fogadó óráján jártunk. A lakosoknak az utca egy részének átházszámozásával van problémájuk. A hivatalvezető osztotta az aggodalmakat, mivel a jelenlegi jogi szabályozás szerint egy telekosztás esetén az egész utcát újra kellene házszámozni. Az ügyben a lakosok az országgyűlési képviselőhöz fordulnak a jogszabály megváltoztatását kérve, a hivatal pedig felfüggesztette a jelenleg futó eljárást.

Szeptember 22-én hat felnőtt és egy gyermek közreműködésével területrendezést végeztünk az épülő Malomárok játszótéren.

A szeptember 24-ei Jogi- és Pénzügyi Bizottsági ülésen döntés született arról, hogy a Kisfaludy-Liget és a Stromfeld-Liget utca sarkára közlekedésbiztonsági tükör kerüljön kihelyezésre. A témában még a nyár folyamán a Kisfaludy utcai lakók kerestek meg írásos beadványukkal. A bizottság döntése szerint szintén lakossági igény alapján 30 km/h sebességkorlátozó tábla kerül kihelyezésre a Schweidel József utcában.

A hónap utolsó napjaiban a Kiscsurgó utcában telepítésre került az a poller sor, amellyel a tavaly épült járdát szándékozunk megvédeni a parkoló autóktól. A járdát azért építettük, hogy gyalogosan könnyebb legyen elérni a partot, és a parkolóhelyek szűkössége miatt is ezt a megoldást támogatjuk.

Észrevételeit, javaslatait várom a csoma.attila.kepviselo@gmail.com e-mail címen.

Csoma Attila
1. sz. választókörzet
képviselője

Tisztelt dunakesziek, tisztelt 2-es választókerületi lakosok!

Újra, viszonylag rövid idő telt el a legutóbbi beszámoló leadási határideje óta, azonban az ősz beköszöntével újra egyre több megkeresést kaptam.

Lakossági észrevétel érkezett több más mellett a Szent István parkban a járdaszegélyek melletti nagymennyiségű levél eltakarítására, a zárható kukatárolókra, az éjjel közterületen hangoskodókra, a kutyafuttatóban vízvételi lehetőség kialakítására, az Újszőlő utca aszfaltozására és újabb elektromos autótöltők kialakítására vonatkozóan is.

A legtöbb megkereséssel kapcsolatban írásban fordultam az önkormányzat illetékeseihez. Írásban kértem tájékoztatást az önkormányzat szándékairól azzal kapcsolatban, hogy tervez-e újabb elektromos autók számára használható töltőpontok kialakítását és egyúttal természetesen ugyancsak írásban ajánlottam közreműködésemet is, ha ezzel előre tudom mozdítani az esetleges fejlesztést.

Beszámolóimban többször kitértem már az éjszakai hangoskodók problémájára, mely főleg – de nem egyesül – a Barátság útja 16-18 lépcsőházak dunai oldalán élőket érinti, az ott kialakított parkban tapasztalható problémák miatt. A folyamatosan, egyre fokozódó probléma kezelésének kísérletével én is a problémával együtt tettem meg azokat a lépéseket, amiket szükségesnek, illetve lehetségesnek láttam a helyzet megoldására – figyelembe véve, hogy hatóság továbbra sem vagyok, azaz én magam nem tudok személyesen intézkedni a rendbontók ellen, én is csak az intézkedésre jogosultak segítségét tudom kérni. Korábban alkalomszerűen jeleztem a problémát az önkormányzatnak, egyeztettem a polgárőrséggel az ügyben, majd júliusban már a képviselő-testület ülésén, hivatalosan is megemlítettem a kérdést. A közelmúltban végül már nem csak az Önkormányzat, de *Tóth Csaba* r. ezredes úr, a Dunakeszi Rendőrkapitányság vezetőjének segítségét kértem abban, hogy gyors és ne alkalomszerű megoldást találhassunk a problémára.

A zárható kukatárolókkal kapcsolatban a társasházak közös képviselőivel egyeztetek folyamatosan, de a közeljövőben általában a hulladékszállítás problémájával is meg fogom keresni a város vezetését, mivel annak helyzete a lakótelepen egyre tarthatatlanabb, ugyanakkor a probléma kezelése meglátásom szerint átfogóbb előkészítést igényel.

A vírus második hullámára tekintettel továbbra is kérem Önöket, hogy vigyázzanak magukra és legyenek különös tekintettel idősebb ismerőseikre, mindannyiunk védelme érdekében is kérem, hogy tartsák be a távolságtartásra, a maszkviselésre vonatkozó szabályokat és előírásokat.

Elérhetőségeimen továbbra is várom megkereséseiket. Közvetlen telefonszámom: 06-70-379-92-11, elektronikus levélcímem: zpvarga.dunakeszi@gmail.com vagy varga.zoltan@jobbik.hu. Elérhető vagyok a közösségi médiában, alábbi hivatalos oldalaimon is: www.facebook.com/zpvarga, illetve www.twitter.com/zpvarga. Postai levelet a 2120, Dunakeszi, Kolozsvár utca 33/B. alatti irodánkba várok.

Varga Zoltán Péter
önkormányzati képviselő
Dunakeszi,
2. választókerület

Körzeti beszámoló

Kiemelt fejlesztések gazdagítják a körzet alagi részét

Körzetünk alagi városrészén dunakeszi, sőt Pest megyei szinten is jelentősnek mondható fejlesztések zajlanak, vagy kezdődnek meg majd hamarosan. Az évtizedek óta felújításra váró alagi nagyállomás főépülete, és a hozzá épített kormányablak hamarosan kész lesz, átadására és annak a nyilvánosság általi használatba vételére nemsokára sor kerül: az állomásépület előbb, a kormányablak az év végétől töltheti majd be funkcióit. A vasútállomás északi oldalán már az év eleje óta zajlanak a munkálatok, oda épül a Dunakeszi Járási Hivatal törzshivatalának építménye, amely a tervek szerint jövőre készül el.

A nagyállomástól néhányszáz méterre, a Kinizsi-pályán a kézilabdacsarnok utolsó munkafázisai folynak, az új sportlétesítményt a korábbi optimistább várakozásokkal ellentétben várhatóan november második felében vehetik majd birtokba a sportolók. S ha már ezen a körzetrészen „járunk": a régi bíróság – jelenleg üresen álló – helyén fog megépülni a járási bíróság és ügyészség épülete. Kétség sem fér hozzá: városunk ezen alagi részének arculata számottevő változáson megy keresztül ebben az időszakban.

Az elmúlt hetekben azzal a kéréssel fordultam a körzetben élő lakótársaimhoz, hogy jelöljék meg azokat a pontokat, ahol a csapadékvíz elszikkasztásán, elvezetésén az ingatlanok előtti közterületekre telepítendő árkokkal segíteni lehetne. Számos kérést, javaslatot kaptam felhívásomra, az így összeállított lista alapján kerül sor október hónapban az árkok kiásására, mélyítésére, egy-egy indokolt esetben szikkasztókút telepítésére is akár.

September 15-én este kilenc óra után hívott telefonon egyik Tünde utcai lakótársunk, hogy az utcában lévő csatornafedőn át zúdul fel a szennyvíz, amely már az ingatlana területére is befolyt. Azonnal hívtam a DMRV ügyeletét, akik kb. 25 perccel később értek a helyszínre, s 10 perc alatt tárták fel a probléma okát: a csatornahálózat Gyöngyvirág utcai gerincvezetékében dugulás volt, így a meglehetősen nagy területről érkező szennyvíz nem tudott továbbfolyni az Anna utcai átemelőhöz, hanem visszatorlódott és az alacsonyabban fekvő pontokon utat tört a felszínre (a Tünde utcai ingatlanon kívül már egy mélyen fekvő Gyöngyvirág utcai kertet is veszélyeztetve). Az ügyeletes szakemberek gyorsan elmentek a Tőzegtavi út végén lévő DMRV-telephelyre egy nagynyomású WOMA csatornatisztító gépjárműért, és azzal ezt követően fél órán belül elvégezték a duguláselhárítást (a dugulást — amennyire ki lehetett venni a sötétben fentről — valamilyen nagyméretű, focilabda-nagyságúra összse gombolyodott textília okozta...). A Tünde utca érintett részét — igaz, a többszöri világos és egyértelmű kérés ellenére másnap elsőre „megszokásból" a szomszédos Júlia utcát szórták le klórmésszel... — harmadnapra fertőtlenítették a DMRV munkatársai.

September végén a DMRV megbízásából elkezdték a Gyöngyvirág utcában lévő négy — az Erzsébet, a Piroska, az Ágnes és az Anna utcák előtt található — csatornatisztító-akna fedelének cseréjét, amelyre azért volt szükség, mert mozogtak és így a ráhajtó autók kerekei az ott lakók számára kellemetlen hanghatást okoztak. A munkálatokkal október elején végeztek.

Mindeközben a Penta Kft. megépítette a Gyöngyvirág utcai járdára — a Tünde utcával szemközti, az árkon — átvezető „kis hidat", amelyet lakossági igények alapján indítványoztam.

September utolsó napja sajnos igencsak rosszul, fájdalmasan kezdődött egyik Júlia utcai idős hölgy lakótársunknak, aki otthonából elindulva megbotlott a Júlia utca előtti „vízterelő" aszfaltcsíkon és csúnyán összetörte magát. A közelben dolgozó DMRV-s munkások látták meg a földön fekvő nénit és siettek a segítségére: óvatosan felültették, kihívták a mentőt (akik 14 perc alatt kiértek), felhívták telefonon a néni hozzátartozóját, miközben egyikük végig a földön ülve tartotta a sérültet. Időközben — amikor én is odaértem — megérkezett a szerencsétlenül járt hölgy szomszédja is. A mentőorvos szakszerűen ellátta a néni sérülését, akit ezután kórházba szállítottak. Este megtudtam I. néni fiától, hogy édesanyja nyílt kéztörést és zúzódásokat szenvedett. Mielőbbi teljes gyógyulást kívánok az idős asszonynak.

Dunakeszi 7. számú – az alagi és az alsói városrészt, az alagi majorságot és a tőzegtavi területet is magában foglaló – körzetének egyéni önkormányzati képviselőjeként a benko.tamas.dunakeszi@gmail.com címen, valamint a +36 20 41 91 533-as telefonszámon is várom a körzetben élők javaslatait, észrevételeit, kér(d)éseit.

Benkő Tamás,
a 7. számú körzet képviselője

A RICHTER EGÉSZSÉGVÁROS SZEPTEMBER 19-ÉN DUNAKESZIRE ÉRKEZETT. AZ „EGÉSZSÉG EZREKNEK, MILLIÓK A KÓRHÁZNAK" MOTTÓJÚ, A RICHTER GEDEON NYRT. ÁLTAL TÖBB MINT TÍZ ÉVE ÚTJÁRA BOCSÁTOTT PROGRAMSOROZAT FŐ CÉLJA AZ EGÉSZSÉGTUDATOSSÁG ÉS A BETEGSÉG MEGELŐZÉS NÉPSZERŰSÍTÉSE. A SIKERES NAP ELŐZMÉNYEIRŐL, A TAPASZTALATOKRÓL KÉRDEZTÜK SIPOS DÁVID ALPOLGÁRMESTERT.

Richter Egészségváros Dunakeszin

Hatmillió százhétezer forint műtőasztal vásárlásra

Sipos Dávid alpolgármester nyitotta meg a rendezvényt

– Mikor fogalmazódott meg az Önkormányzatnál, hogy a már több mint tíz éve népszerű Richter Egészségváros városunkba is megérkezzen?

– Mivel ezt a lehetőséget pályázat útján lehet elnyerni, az Önkormányzat 2019-ben pályázta meg, s miután megnyertük, az idei év májusában lett volna megrendezve. Ám a koronavírus járvány miatt erre szeptember 19-én került sor – kezdte válaszát az alpolgármester.

– Milyen előkészületek előzték meg az ominózus napot?

– Több alkalommal volt egyeztetés a Richter Gedeon Részvénytársasággal. A program szervezői megnézték a helyszínt, konzultáltak a Dunakeszi Szakorvosi Rendelőintézet vezetőségével, az Önkormányzattal, megfogalmazódott, hogy a rendezvény végére összejött adományt mire fordítják. Tisztázódott, hogy milyen szűrésekre kerül sor, és ha esetleg egészségügyi problémát találnak, akkor az illető további vizsgálata a körzeti orvosnál lehetséges. Abban is megállapodás született, hogy a szűréseket helyi egészségügyi dolgozók végzik el. A szponzorációval illetve a kommunikációval kapcsolatban is történtek egyeztetések. A mi feladatunk volt a színpadépítés és kértük az illetékeseket, hogy kiemelt közbiztonság legyen az esemény idején. Külön kérés volt, hogy más rendezvényekhez hasonlóan itt is legyen a bejáratnál testhőmérséklet mérés és kézfertőtlenítés, valamint legyen kötelező a maszkhasználat. Ennek köszönhető, hogy a rendezvény ideje alatt senki nem fertőződött meg.

– Kérem, összegezze a rendezvényen szerzett tapasztalatait?

– Nagy létszámban jöttek el a városból részt venni a szűréseken, előadásokon s ezzel mindenki hozzájárult

300 forinttal az adományhoz. A cél ugyanis az volt, hogy a végösszeggel a részvénytársaság hozzájárul a szakrendelő egynapos sebészetéhez szükséges műtőasztal megvásárlásához. A személyes megjelenés mellett online is lehetőség volt gyarapítani az adomány összegét. Megnyugtató volt az emberek fegyelmezettsége, a sorban állásnál betartották a szükséges távolságot. A szűrések mellett egymást követték az érdekes, információkban gazdag előadások, beszélgetések, többek között *Rudolf Péter* Kossuth- és Jászai Mari-díjas színművésszel fővédnökkel, *Béres Alexandra* fitnesz világbajnokkal és *Katus Attila* aerobik világbajnokkal. Nagyszerűek voltak a beszélgetések moderátorai, *Jaksity Katalin, Radványi Dorottya* és *Szily Nóra.* Remekelt az egész napos program „szóvivője", *Abaházi Csaba,* aki a nap végén, mint rock énekes is „megcsillogtatta" művészetét. A nap végére kiderült, hogy az egészségváros eddigi sorozatához viszonyítva itt volt a legnagyobb, mintegy kétezer az online aktivitás, ami azt jelenti, hogy a nap folyamán megtartott különböző témájú előadásokat ennyien követték Facebookon. Ez pedig a végelszámolásnál 692 400 forintot eredményezett, a helyszínen a lakosság aktivitásának eredményeként 1 millió 914 000 forintot könyvelhettek el. Így alakult ki a végösszeg, a részvénytársaság alapadományával, 3 millió 500 ezer forinttal együtt 6 millió 107 ezer forintot fordíthat a szakorvosi rendelőintézet műtőasztal vásárlására. Az adományt igazoló nagyméretű, „szimbolikus" csekket *Dr. Kozma Róbert,* a részvénytársaság belföldi értékesítés és marketing igazgatója adta át *Wolfort Ágnesnek,* a szakorvosi rendelőintézet ügyvezetőjének és *Dióssi Csaba* polgármester úrnak.

– Rendkívül sikeres volt a rendezvény, professzionális volt a rendezés. A polgárok a részvétellel nem csupán saját egészségükért tehettek lépéseket, hanem a Dunakeszi Szakorvosi Rendelőintézet fejlesztését is támogatták. Ezt az összefogást tapasztalhattuk az árvízi védekezésben, a tavaszi vírushelyzetben, legutóbb a viharkárok következményeinek felszámolásában. És jó alkalom volt ez a rendezvény ahhoz is, hogy ismét beigazolódott, hogy egy jó ügy érdekében ismét összefogtak városunkban az emberek – mondta végezetül az alpolgármester.

Katona M. István
Fotó: a szerző

Műanyag kupakgyűjtéssel támogatják a halmozottan sérült gyerekeket

OLASZORSZÁGI TESTVÉRVÁROSUNK, CASALGRANDE NEVÉT VISELŐ TÉREN EGY HATALMAS SZÍV ALAKÚ KUPAKGYŰJTŐT HELYEZTEK EL. A JÓTÉKONY CÉLÚ AKCIÓ ELINDÍTÁSÁBAN RÉSZT VETT TUZSON BENCE ORSZÁGGYŰLÉSI KÉPVISELŐ ÉS DIÓSSI CSABA POLGÁRMESTER MELLETT A VÁROS KÉT ALPOLGÁRMESTER, SIPOS DÁVID ÉS NYÍRI MÁRTON, VALAMINT KÉT ÖNKORMÁNYZATI KÉPVISELŐ, A BARÁTSÁG ÚTI LAKÓTELEP SZÍVÉT KÉPVISELŐ, SELTENREICH JÓZSEF, ÉS AZ ALAGI PETHŐ KRISZTIÁN IS, AKIK TÖBB EZER KUPAKKAL ÉRKEZTEK A ZÖLD DUNAKESZI PROGRAM KERETÉBEN ELINDÍTOTT, EGY ÉVIG TARTÓ GYŰJTÉS NYITÓESEMÉNYÉRE.

- A most útjára indított akcióval hagyományt szeretnénk teremteni. A közösen összegyűjtött pénzt minden évben jótékony célra ajánljuk fel. Ebben az esztendőben a Veni Vidi Vici Alapítvány javára ajánljuk fel – jelentette be *Tuzson Bence,* aki hozzátette: – Attól vagyunk erős közösség a városban, hogy gondoskodunk az emberekről, azokról, akik leginkább rászorulnak.

Elsőként Tuzson Bence és *Dióssi Csaba* helyezte el a szív alakú kupakgyűjtőben az eddig összegyűjtött kupakokat. Őket követte a többi politikus, akik azt remélik, hogy a város polgárai hozzájuk hasonlóan cselekednek a sérült gyermekek javára.

Dióssi Csaba polgármester bejelentette, hogy az egy évig tartó nemes akció keretében összgyűjtött műanyag kupakok értékesítéből származó bevételt az önkormányzat megduplázza, mellyel a dunakeszi kötődésű Veni Vidi Vici Alapítványt támogatják, amely a halmozottan sérült gyermekek iskolai kereteken belüli oktatásával foglalkozik.

A Veni Vidi Vici Alapítvány első számú célja a halmozottan sérült gyermekek oktatása iskolai keretek között. Az Alapítvány hisz abban, hogy egy oktatási intézménynek az élet színességét kell szimbolizálnia, ezért az elzárt, szegregált oktatás helyett a szociális integrációra törekszik, mely lehetőséget biztosít a sérült és ép diákoknak a találkozására az iskolai szüneteken, ünnepségeken, ebédlőben...

Az Alapítvány alapítói, munkatársai és önkéntesei teljes szívükkel, töretlenül dolgoznak álmuk és a sérült gyermekek álmainak megvalósításáért.

V. I.
Fotó: KeszíPress

RÉGI ÓHAJA TELJESÜLT A DUNAKESZIEKNEK AZZAL, HOGY SZEPTEMBER 25-ÉN A REPÜLŐTÉR MELLETT, FELÚJÍTOTT HELYÉN FOLYTATJA ÚTJÁT A „KISPIAC", LEHETŐSÉGET TEREMTVE ARRA, HOGY EZENTÚL KULTURÁLT KÖRÜLMÉNYEK KÖZÖTT „TALÁLKOZHASSANAK" A VÁSÁRLÓK A KISTERMELŐKKEL, AKIK NEGYVEN ÁRUSÍTÓHELYEN KÍNÁLHATJÁK PORTÉKÁIKAT.

Megnyílt a repülőtér mellett a „Kispiac"

A megnyitón köszöntőjében *Dióssi Csaba* polgármester kiemelte, hogy a város lakossága évek óta várta ezt a létesítményt. Felidézte a korábbi már megszűnt piacokat s elmondta, hogy az igény megmaradt. Az Önkormányzat is úgy vélte, hogy szükség van egy közösségi helyre a városban.

– Aztán jött egy új fénysugár, egy új szikra, egy új, alulról jövő kezdeményezés a Dunakeszi Nagycsaládosok Egyesülete részéről – folytatta a polgármester.

– Egy családi ház melletti kertben elkezdtek egy kisméretű piacot működtetni, amely gyorsan kinőtte magát. Az Önkormányzat támogatásával a piac átköltözött ide, a repülőtér mellé. Jött egy pályázati lehetőség, ami az éppen szárba szökkenő piacunkat 150 millió forinttal megsegítette, és megépült ez a kulturált, a huszonegyedik századnak megfelelő piac, mellette egy közösségi térrel. Köszönöm mindazoknak, akik mertek nagyot álmodni, köszönöm a nagycsaládos egyesületnek, *Kovács Zsuzsának,* aki ennek a létesítménynek a motorja volt. Köszönet *Tuzson Bencének,* aki támogatta, segítette, hogy az állami pénz ide érkezhessen. Köszönöm a Közüzemi Kft. munkatársainak, akik a lebonyolításban

részt vettek és köszönöm a tervező irodának és mindazoknak, akik munkájukkal, türelmükkel, egyetértésükkel segítették a „Kispiac" létrejöttét. Jelenleg negyven árusító hellyel rendelkezik, de még van tovább hely, mert ha a város lakossága igényli, még nagyobbá tudjuk tenni.

– Voltak pillanatok, amikor kétséges volt, hogy megvalósuljon a piac, de az Önkormányzat és a polgármester úr is támogatott – mondta Kovács Zsuzsa, a „Kispiac" megálmodója és üzemeltetője. Képletesen úgy fogalmazott, hogy végül a kis fácskából erős fa lett, de ehhez négy év kellett. – Nagyra értékelem, hogy megvolt a bizalom, ami kölcsönös, és mostantól a város lakosságát leszünk hivatottak kiszolgálni. Ezt a negyven asztalt meg tudjuk tölteni, hiszen nagyon hiteles, kézműves termelői csapat alakult ki, akik ezután is itt lesznek péntekenként.

Pethő Krisztián, a körzet önkormányzati képviselője azt emelte ki,

Nyitva tartás:
2020. október 2-től minden pénteken 15:00-19:00 óra között.

Támogató: Pénzügyminisztérium
A támogatás forrása: Pest megye Területfejlesztési Koncepciója 2014-2030 és Pest megye Területfejlesztési Programja 2014-2020 megvalósításához nyújtandó célzott pénzügyi támogatás
Projekt összköltsége: 196,19 millió Ft
Támogatás összege: 148,29 millió Ft
Saját forrás összege: 47,89 millió Ft
Megvalósítás helye: Dunakeszi 062/1 és 062/2 HRSZ (Repülőtéri parkoló)
Kivitelező: Észak-magyarországi Útépítő Kft.

Tuzson Bence, Kovács Zsuzsa, Dióssi Csaba, Pethő Krisztián

hogy régi álma valósult meg annak a kis közösségnek, akik anno a parkoló porában kezdték el a helyi és környékbeli kistermelőkkel az együttműködést. – Ez a piac is jó példája annak, hogy a város számára fontosak a helyi közösségek, akikkel együttműködve, a városi önerő mellett az állami támogatás segítségével fejlődhet Dunakeszi.

– Nagyon sok fejlesztés valósult és valósul meg Dunakeszin, ám az utóbbi évek fejlesztései közül kiemelkedik ez a piac – mondta Tuzson Bence, a Miniszterelnöki Kabinetiroda kormányzati államtitkára. – A szeretet és a kitartás hozta létre. Külön köszönet Kovács Zsuzsának, aki mindezt megvalósította. Van egy jó Önkormányzatunk, önkormányzati képviselőnk, megvan az erő és a támogatás, de ha a lelkesedés és a szeretet nem volna mögötte, ez a piac sem lenne. Más szempontból is különleges, és ezt legutóbb a járvány első szakaszában mutatta meg. Ugyanis megvalósult az érintésmentes találkozás vevő és eladó között. Létrejött a drive in szolgáltatás, így nyugodtan lehetett az ország első karantén piacának nevezni.

A továbbiakban hangsúlyozta a város országgyűlési képviselője, hogy nagyon fontos az, hogy Magyarországon a magyar emberek a magyar termelőktől tudjanak vásárolni. Ettől tud megerősödni Magyarország és ettől leszünk mi is sokkal egészségesebbek, mert tudjuk, hogy az a legegészségesebb, amit hazánkban termelnek. – Kívánom, hogy az a szeretet és összetartó erő, ami létrehozta a piacot, továbbra is jelen legyen, mert ettől lesz erős ez a város a jövőben is.

Ezt követően Tuzson Bence, Kovács Zsuzsa, Dióssi Csaba és Pethő Krisztián közösen átvágták a nemzeti színű szalagot, ezzel a gesztussal megnyitva a város legújabb létesítményét, a „Kispiacot". A megnyitón megjelent *Erdész Zoltán* és *Sipos Dávid* alpolgármester mellett több intézmény vezetője, a beruházásban közreműködő vállalkozások vezetői.

Délután teljes volt a nagyüzem. Megteltek a parkolók és az árusító asztalok, voltak, akik még pótasztalokat is hoztak. Vásárlók sokasága lepte el az őstermelőket, akik közül többen is elmondták, hogy nagyon tetszik az új helyszín, nagyon várták már a megnyitást. – Nagyon jól megcsinálták a piacteret, kulturált lett. Én már vártam, hogy mikor adják át, három éve jövünk vásárolni a családdal, elég volt a poros környezetből. Sajnos a parkoló kevés, és ha gyalogosan jövünk a gyerekekkel, az út vége felé nincs járda. De talán majd erre is sor kerül – mondta kérdésünkre *Gyurkóné Budai Hella*. Hívogatóan „kellették" magukat a frissensült kenyerek, kalácsok. Nádasdi Katalin, a termékek egyik forgalmazója így vélekedett: – Szentendréről jöttünk, és nagyon meglepődtünk, amikor megérkeztünk, hogy ilyen szép piacon árulhatunk.

Ezzel sokan mások is egyetértettek, így elmondhatjuk, hogy a premier teljes sikert aratott.

Katona M. István
A szerző felvételei

A péntek délutánonként nyitva tartó Kispiacon mindenki megtalálhatja számára a megfelelő terméket: bio-, vegyszermentes vagy hagyományos zöldség- és gyümölcsfélék, kecske- és tehéntejből készült készítmények, füstölt áruk sertés, liba és mangalica húsból, kovászos péksütemények, kenyerek, kalácsok, házi készítésű növényi tejek, vegán poharas desszertek, glutén-, tej- és minden mentes sütemények, kézműves sörök, szörpök, mézek, házi tészták teák, kürtőskalács, de még textil termékek és organikus tisztítószerek is kaphatók.

Támogató: Pénzügyminisztérium

100 éve Gyártelep szívében a Bárdos Iskola

A DUNAKESZI BÁRDOS LAJOS ÁLTALÁNOS ISKOLA JOGELŐDJE A MAGYAR KIRÁLYI ÁLLAMVASUTAK DUNAKESZI MŰHELYTELEPI ELEMI ISKOLA NÉVEN 1920-BAN KEZDTE MEG MŰKÖDÉSÉT. AZ OKTATÁS – ISKOLAÉPÜLET HIÁNYÁBAN – A MÁV MŰHELYTELEPÉNEK ÉPÜLETEIBEN FOLYT.

A Bárdosban az évforduló alkalmából kezdődő ünnepségsorozatra az iskola kerítése melletti hirdetőtáblán elhelyezett poszter hívja fel a figyelmet. Elkészült egy logó is, amely mostantól kezdve minden dokumentumunkon megjelenik.

A vírushelyzet miatt a rendkívüli tanévnyitón az első osztályosaink vettek részt, akiket a nyolcadikosok avattak a kék bárdosos nyakkendővel iskolánk diákjává.

Régóta áhított tervünk válik valóra: ettől a tanévtől kezdve viseljük mindannyian a bárdosos összetartozás jelképét a kék nyakkendőt ünnepségeinken.

Minden munkaközösség színes, változatos programmal készül megemlékezni az évfordulóról.

Néhány már megvalósult, például a 100 lépés néptánc. Néhány programot elindítottunk, 100 mese összegyűjtése, mesefa készítése az alsós épületben, amely egyben dekorációként is szolgál. Régi játékok, tanszerek kerülnek kiállításra, a gyűjtőmunka már folyamatban van. A napköziben 100 perc múltidéző játékot játszanak a gyerekek, felelevenítve az elmúlt évtizedek kedvenc elfoglaltságait.

Elindult a felsőben a 100 motiváló üzenet keresése, amely felkerül az osztálytermek faliújságjára. A legszebbeket szavazással választják ki a gyerekek, amely majd bekerülhet az időkapszulába. A BÁR-KI (Bárdos Kirándulók) túrázói vállalták, hogy ebben a tanévben 100 km-t gyalogolnak. Irodalmi pályázatot hirdetünk felsős tanulóinknak Levél Bárdos Lajoshoz a jelenkori zenetanításról címmel.

Véletlen egybeesés, idén újítjuk meg az Akkreditált Kiváló Tehetségpont címünket.

Keressük a Bárdos generációkat, azokat a jelenlegi és régi tanítványainkat, akik a családból több generáción keresztül a Bárdosba jártak iskolába. Jelentkezni a bardosiskola100@gmail.com ímél címen lehet október 1-től. Szívesen fogadunk visszaemlékezéseket a bárdosos évekről, élményekről is.

Együttműködünk a Tóth Mariska Alapítvánnyal az évforduló méltó megünneplésében. Segítségünkre lesz ebben iskolánk volt igazgatónője Horváthné Szentléleki Katalin is.

Nagyszabású gálaműsort tervezünk a programok megvalósulásának bemutatásával, meglepetésekkel. Zárásként időkapszulát fogunk elhelyezni a műhelytelepi oktatás megindulásának 100. évfordulója alkalmából.

Ötletekben bővelkedünk, reméljük, a vírushelyzet lehetővé teszi tervink megvalósulását.

Az iskola honlapján www.bardosiskola.hu, valamint a facebook csoportunkban (Dunakeszi Bárdos Lajos Általános Iskola) részletesen olvashatnak, tájékozódhatnak az eseményekről, eredményeinkről. Az elkészült videókat az iskola youtube csatornáján is megtekinthetik.

Mihály Gyuláné
intézményvezető

Gazdatiszt, agrárszakember, lokálpatrióta, régész

Bálintffy Pál dunakeszi földbirtokos

„KIVÁLÓ SZAKTUDÁSA ÉS GYAKORLATI ÉRZÉKE, A KÖZÜGYEKÉRT VALÓ BUZGALMA ÉS A PURITÁNSÁGIG MENŐ EGYSZERŰSÉGE JUTTATTÁK ŐT TÁRSADALMI ÉS KÖZTÉREN KÖZBECSÜLÉSHEZ ÉS KÖZSZERETETHEZ." – ÍRTA KÉZDISZENTLÉLEKI BÁLINTFFY PÁLRÓL A HAZÁNK C. NAPILAP 1900. MÁRCIUS 24-ÉN BEKÖVETKEZETT HALÁLAKOR.

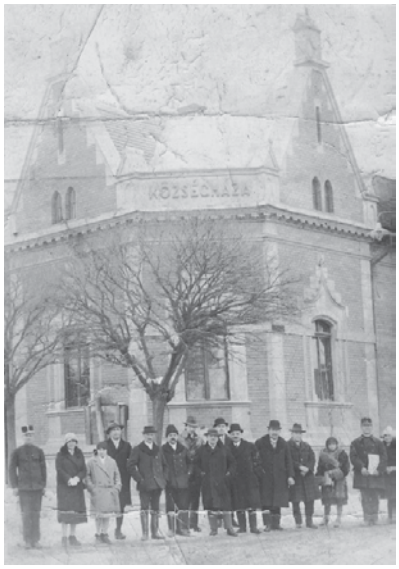

Az új Községháza 1901-ben

A London szálloda 1892-ben

Bálintffy Pál 1835-ben született, a mai Pest megyei Kemencén. Szülei tanítónak szánták, de felcserélte ezt a pályát a gazdatisztivel, mert vonzotta a föld, a gazdálkodás. 1873-ban gazdatiszt lett Holitscher Fülöp alagi birtokon; és ettől kezdve haláláig Dunakeszin (Alagon) élt.

Írással, szóval és tettel szolgálta a magyar agrárpolitikát. Tanulmányai, tapasztalatai és a külföldi utazásai során látott jó gyakorlatok alapján számos javaslatot tett a magyar agrárium modernizálására. Az eredetileg gróf Széchenyi István által létrehozott Országos Magyar Gazdasági Egyesület igazgatósági tagja, a Magyar Gazdatisztek és Erdőtisztek Országos Egyesületének (MGEOE) II. alelnöke volt. Számos szervezetbe (pl. „Hangya" Szövetkezet) delegálták. A szaklapokban megjelent írásai mellett, az egyszerű nép okítására előadásokat tartott a Budapest környéki kultúrházakban, majd 1898-ban megjelent párbeszédes formában írt „népies könyvecskéje" Haladva boldogulunk címmel.

Bálintffy Pál tevékeny részese volt Dunakeszi és Alag fejlesztésének is: a segítségével vásárolta meg a Magyar Lovaregylet Alag-pusztát, és neki köszönhető, hogy a sivár, homokos területből tíz év alatt működő nagybirtok vált. Holitscher szolgálatából gróf Károlyi István, majd Károlyi Sándor gazdatisztjévé vált, és mindvégig az alagi gazdaság fellendítésén munkálkodott.

A Magyar Lovaregylettel egy nagyobb területre bérleti szerződést kötött, amelyet villák építésére és szőlő telepítésére parcelláztatott, maga 6 holdnyi területet birtokolt. Ezen szőlőt nevelt, szarvasmarhát tartott, illetve téli tartózkodásra is alkalmas udvarházat hozott létre, gazdasági épületeket alakított ki.

A két település közösségi életében is tevékenyen részt vállalt. Jó barátságban állt Dunakeszi kedvelt plébánosával, Révész Istvánnal, és 1892-ben adományt tett a Szent Mihály-templom új orgonája javára. 1896-ban a millenniumi ünnepségen ő mondta a szentmise utáni ünnepi beszédet a templom előtt. Szintén Révész – és a település – ügyét támogatta, amikor 1897-ben javaslatot tett, hogy „Építsen a község katolikus iskolát és kívánjon az épület és a telek a községre, mint jogi testületre telekkönyveztetni". Révész István Bálintffy javaslatát megszavaztatta, így épült meg a Római Katolikus Elemi Népiskola (ma: Krisztus Király Római Katolikus Általános Iskola).

Községi képviselőként Bálintffy Pál jelen volt azon a testületi ülésen, amelyen 1897-ben az új községháza (ma: Városháza) megépítéséről döntöttek. Lelkesen támogatta az előremutató javaslatot.

Bálintffy Pál kiemelt szerepet játszott a mai római kori kikötőerőd feltárási munkálataiban. Meghívására 1877. május 12-én a Magyar Nemzeti Múzeum régésze, Rómer Flóris és fiatal kollégái érkeztek Dunakeszire, Kluk Mátyás révészhez. Mivel az erőd az ő területén állt, szükség volt az engedélyére az ásatáshoz. Bálintffy még munkásokkal is ellátta Rómeréket.

A lelkes gazdatiszt elmondta, hogy a Szentendrei-szigetnek a Csörsz-árok végződésével átellenes részen egy római őrtornyot fedezett fel. Rómer és tanítványai megvizsgálták a mondott helyet, és a régész a feltárt építményt „Bálintffy tornyának" nevezte el. Bálintffy az ásatásai során fellelt tárgyakat a Magyar Nemzeti Múzeumnak, illetve a Gödöllői Múzeum Egyletnek adományozta.

A halál hirtelen ragadta el: budapesti ügyeit intézendő a London szállodában tartózkodott, ahol agyvérzést kapott. Temetése Dunakeszin volt, 1900. március 27-én, amelyen Dunakeszi és Alag, de még Fót gazdái is képviseltették magukat, ahogyan az országos és budapesti agrárszervezetek képviselői is. A gyászbeszédet az MGEOE I. alelnöke, Máday Izidor miniszteri tanácsos mondta.

Bálintffy Pál végül abban a földben nyugodott, amelyért annyit tett és olyannyira szeretett.

Dr. Kerekes Dóra
gyűjteményvezető
Révész István
Helytörténeti Gyűjtemény

A népdalénekes

Arany Éva népdalénekes

VÁROSUNK KULTURÁLIS, MŰVÉSZETI ÉLETÉNEK GAZDAGÍTÁSA A HIVATÁSOS MŰVÉSZEK, ZENEKAROK, SZÍNI ELŐADÁSOK MELLETT AZOKNAK A FIATAL TEHETSÉGEKNEK – ZENÉSZEK, ÉNEKESEK, TÁNCCSOPORTOK – NEVÉHEZ IS KÖTHETŐ, AKIK A KÜLÖNBÖZŐ RENDEZVÉNYEKEN A KÖZÖNSÉG ELŐTT NYÚJTANAK ÉRTÉKES, EMLÉKEZETES PRODUKCIÓT.

Ezúttal *Arany Éva* Radnóti-díjas népdalénekest mutatjuk be, aki több alkalommal különleges énekhangjával rendkívül hitelesen szólaltatott meg autentikus népdalokat, köztük a csángó nép dalait.

– Még nem voltam három éves, amikor a családdal Dunakeszire költöztünk , és azóta itt élünk. Az első osztályt a Kőrösi Csoma Sándor Általános Iskolában kezdtem. Az iskola néptánc csoportjába második osztályos koromban kapcsolódtam be és a zene iránti vonzalmam is akkor kezdett kialakulni bennem. A nővérem is táncolt és anyukám kedvéért kezdtem el én is a néptáncot. Idővel annyira megszerettem, hogy igazából csak most, az érettségi után hagytam abba, mert felvettek a Szegedi Tudományegyetem ének-angol szakára.

Visszatérve, negyedik osztályosként felvételiztem a Dunakeszi Radnóti Miklós Gimnáziumba, ahová fel is vettek és így átmentem a radnótis Rokka Néptánc együttesbe. Amikor kilencedikes voltam, visszamentem a Kőrösibe is táncolni, és ettől kezdve két együttesben voltam. A tánccal párhuzamosan kezdtem népdalokkal foglalkozni. Annyira megtetszett ez a kultúra, hogy interneten elkezdtem keresgélni az autentikus népdalokat és ezeket meg is tanultam. Ha hosszabb táncos műsort adtunk, nekem volt szóló feladatom, népdalokat énekeltem. Jártam a *Navratil Andrea* népdalénekes által vezetett „Dúdoló" nevű rendezvénysorozatra, ahol vidékről meghívott idősebb asszonyoktól is sok népdalt lehetett megtanulni.

Két éve *Gyúró Tamás,* a gimnáziumi táncegyüttes vezetője javaslatára engem és *Balogh Reginát,* aki szintén énekelt, megkeresett *Bartinai Péter,* aki aztán városi és plébániai rendezvényekre ajánlott minket fellépni. Nagypénteken szerepeltünk együtt a Szent Mihály Templomban. Énekeltünk a kárpátaljai magyarok megsegítéséért szervezett jótékonysági kulturális rendezvényen a Szent Imre Templomban, valamint a Rákóczi Szövetség jótékonysági estjén. Felléptem a Nemzeti Összetartozás Napján a dunakeszi Országzászlónál rendezett ünnepségen, valamint a Dunakeszi Civilek Baráti Körének trianoni rendezvényén és énekeltem az augusztus 20-i ünnepi szentmisén a Szent Mihály templomban.

Édesapám Arany János villamosmérnök, édesanyám *Aranyné Vékes Klára* német szakos tanár a Radnóti gimnáziumban. A nővérem *Arany Dóra* a Budapesti Műszaki Egyetem biomérnök szakán tanul, az öcsém, *Arany János Gergely* tizenegyedikes a Radnóti gimnáziumban.

Amikor a Radnóti Diákszínpaddal előadtuk a Hairt, amiben kaptam egy szerepet, előtte fél évig jártam énektanárhoz, akinél fejleszthettem a technikai tudásomat. Az egyetemen énektanárnak készülök és itt már meg kell tanulnom mindent, ami az énekléssel összefügg. A régiek is nagyon szépen tudtak énekelni és ez a stílus hozzám közel áll. Az egyetemi felvételin egy népdalt kellett elénekelnem és ez elég volt. És persze, ha Szegeden lesz lehetőség, szeretném a néptáncot is folytatni.

Elmondta: Arany Éva
Lejegyezte: Katona M. István
A szerző felvétele

Légy részese Dunakeszi történelmének!

DIÓSSI CSABA POLGÁRMESTER TÍZ ÉVE FELEL VÁROSUNK FEJLŐDÉSÉÉRT, VALAMINT A DUNAKESZI PROGRAMIRODA IS IDÉN TÍZ ÉVE BIZTOSÍTJA A LAKOSOK SZÁMÁRA A SZÓRAKOZÁST. HISZÜNK A KÖZÖSSÉGÉPÍTÉSBEN ÉS FOLYAMATOSAN AZON DOLGOZUNK, HOGY DUNAKESZI TOVÁBBRA IS OLYAN VÁROS MARADJON, AHOL JÓ ÉLNI! A KEREK ÉVFORDULÓ ALKALMÁBÓL ÉV VÉGÉN EGY EMLÉKALBUMMAL KÉSZÜLÜNK, AMELYNEK KÉSZÍTÉSÉBE A LAKOSSÁGOT IS BEVONJUK – ÍRJA A DUNAKESZI.HU.

Tősgyökeres dunakeszi lakos vagy? Netán most költöztél a városba? Itt nőttél fel? Itt laknak a szüleid? Bármi kössön is szeretett városunkhoz, mindannyiunk fejében él egy pozitív emlék Dunakesziről.

A Tiéd miről szól? Oszd meg velünk, alkossuk meg közösen városunk 10 éves emlékalbumát!

Számít a véleményetek!

Küldd el nekünk pár mondatban legkedvesebb emlékedet Dunakesziről a 100emlek@dunakeszi.hu e-mail címre.

- Te miért szeretsz itt élni?
- Melyik volt az eddigi kedvenc vagy leghasznosabb fejlesztés számodra és miért?
- Meséld el élményedet egy városi rendezvényünkről!

Ilyen és ehhez hasonló témákban várjuk az e-maileket Dunakesziről a 10 év, 100 emlék albumba.

SzalonSkicc Fodrászat

Várunk a Dunakeszi Tesco üzletsorán!

Címünk: Dunakeszi, Fő út 190.

Akár bejelentkezés nélkül is jöhetsz hozzánk!

Schwarzkopf Professional termékek, profi fodrászok

Ha mégis bejelentkeznél: +36/20 371 4458

www.szalonskiccfodraszat.hu

Imádjuk a megújulást!

Megkezdte működését az SNI óvoda Dunakeszin

SZEPTEMBER 1-JÉN MEGNYITOTTA KAPUIT A JÁNOS UTCAI TAGÓVODA ÉPÜLETE A SZEGREGÁLTAN NEVELHETŐ AUTIZMUS SPEKTRUMZAVARRAL VAGY PERVAZÍV FEJLŐDÉSI ZAVARRAL KÜZDŐ GYERMEKEK SZÁMÁRA.

A város célja, hogy minden gyermek a legmegfelelőbb nevelési intézménybe járhasson. Eddig a sajátos nevelési igényű (SNI) gyermekeknek Dunakeszin nem volt biztosított a speciális csoport, így távolabbi településekre kellett járniuk.

A Dunakeszi Tankerületi Központ és az Önkormányzat célja az volt, hogy az SNI gyermekeknek helyben biztosíthassuk a megfelelő fejlődéshez szükséges feltételeket. A projekt megvalósulásához vezető út ugyan nem volt zökkenőmentes, de amint megkaptuk az engedélyt, minden erőnkkel azon dolgoztunk, hogy szeptemberben elindulhasson az új SNI óvodai csoport, amelyet meg is valósítottunk – írja a város hivatalos honlapja.

Jelenleg egy csoport működik, a jövőben pedig még egy további csoport kialakítását tervezzik.

Az óvoda jelenleg a Veresegyházi Egységes Gyógypedagógiai Módszertani Intézmény telephelyeként működik. Az intézmény vezetője Csáthy Tamás, az óvoda szakmai irányítását Máthéné Erdei Emőke gyógypedagógus látja el.

Dunakeszin korábban még soha nem működött ilyen jellegű intézmény. Az elmúlt évek tapasztalatai egyre inkább azt a nézőpontot erősítették a városvezetésben és szakemberekben, hogy elengedhetetlen egy ilyen óvoda létrehozása városunkban – adta hírül a dunakeszi.hu.

Az Önkormányzat és a Dunakeszi Tankerületi Központ együttműködésével megszületett ez az intézmény, ahol jelenleg 9 kisgyermek kaphat sajátos nevelési igényeihez igazodó óvodai nevelést, fejlesztést képességeinek minél jobb kibontakoztatásához.

Épül az EuroVelo6 kerékpárút

Jövőre adják át a nemzetközi kerékpárút Budapest és Dunakeszi között épülő szakaszát

Csoma Attila: legfőbb feladatunk a közösségteremtés

A KORONAVÍRUS-JÁRVÁNY ELLENI EREDMÉNYES VÉDEKEZÉS ÉRDEKÉBEN A KORMÁNY SZÁMOS OLYAN HATÁROZATOT HOZOTT, MELYEK BEHATÁROLTÁK - TÖBBEK KÖZÖTT - KULTURÁLIS INTÉZMÉNYEK TEVÉKENYSÉGÉT, A PROGRAMOK SZERVEZÉSÉT. MILYEN HATÁSSAL VANNAK A KORMÁNY INTÉZKEDÉSEI A JÓZSEF ATTILA MŰVELŐDÉSI KÖZPONT MINDENNAPI ÉLETÉRE? – KÉRDEZTÜK CSOMA ATTILÁTÓL, A JÓZSEF ATTILA MŰVELŐDÉSI KÖZPONT IGAZGATÓJÁTÓL.

- Intézményünk legfőbb feladata a közösségteremtés és közösségfejlesztés ezért a járványügyi korlátozások értelemszerűen komoly hatással vannak a munkánkra. Úgy kell végezzük a tevékenységünket, rendezvényeket szerveznünk és lebonyolítanunk, hogy a járványügyi szabályokat betartsuk és betartassuk a közönséggel. Mi magunk is minden reggel hőmérőzéssel kezdjük a napot, a kollégák csak egészségesen jelentkezhetnek munkára. A közönségtérben kötelező a maszkviselés, értelemszerűen a rendezvényeken is. A rendezvények többsége esetén, a színháztermi nagyrendezvények esetében minden alkalommal az előtérben homlokhőmérést végzünk a látogatóknál. Sajnos egyértelműen érezzük az érdeklődés csökkenését, nehezen fogynak a jegyek a meghirdetett programokra. A színházi, előadóművészi szakmában is nagy a bizonytalanság, sokan kivárnak és nem vágnak bele új műsor elkészítésébe.

- Hogyan sikerült alkalmazkodniuk a rendkívüli helyzethez? Milyen újszerű megoldásokkal igyekeznek kapcsolatban maradni a kulturális programok iránt érdeklődő nagyközönséggel?

- A sajátos helyzetben igyekszünk növelni az on-line jelenlétünket, ezért weboldalunk és FB-oldalunk tartalmait folyamatosan frissítjük. Kampányszerű eszközökkel azon vagyunk, hogy a FB követőink számát növeljük. A közeljövőben egy on-line kérdőívvel jelentkezünk, amelyben közönségünk kultúrafogyasztási szokásaira, igényeire fogunk rákérdezni. Ezen kívül olyan programokkal töltjük fel a naptárunk üresen maradt részét, amelyre eddig nem volt lehetőség: videoklipek és filmek forgatásának, valamint sporteseményeknek is helyet adtunk már az elmúlt időszakban.

- Mit érzékelnek, mit tapasztalnak: a művészeti csoportok, a civil közösségek, nyugdíjas klub tagjai hogyan dolgozzák fel a mindannyiunk számára új és rendkívüli helyzetet?

- Talán a legfontosabb feladatunk most a nálunk működő klubok, öntevékeny csoportok, közösségek életben tartása. Ebben a pillanatban tizennégy csoportunk működik, próbál és tart rendszeres foglalkozást. Többen azonban már felfüggesztették a tevékenységüket, vagy el sem indultak a nyár végén. A legnagyobb, több mint 350 tagot számláló közösségünk a Nyugdíjas Kiránduló Klub is felfüggesztette a klubdélutánokat, próbákat és programokat. Sokaknak az egyetlen társaságuk a klub, ahová járnak, amelynek elvesztése elmagányosodáshoz és egyedülléthez vezethet. Folyamatos a kapcsolattartás, bízunk benne, hogy a tevékenységüket szüneteltető csoportok egyben tudnak maradni.

- Milyen tanulságokat, tapasztalatukat hozott a művelődési központ munkatársai számára a koronavírus-járvány elleni védekezés időszaka? Mennyiben változtatta meg munkájukat, gondolkodásukat?

- Munkánk a személyes részvételen, találkozásokon alapul. Az ember, mint társas lény folyamatosan igényli ezeket a kapcsolatokat, találkozásokat. A hozzánk beérkezett visszajelzések megerősítik ezt. A törzsközönség folyamatosan érdeklődik, tájékozódik, keresi a megszokott programokat, de jelzik azt is felénk, hogy jelenleg félnek közösségbe jönni. Az aggodalmainkon nekünk is minden nap felül kell kerekednünk, hogy megőrizzük a derűlátásunkat. Jelen pillanatban még nem lehet megjósolni, hogy mennyiben változtatja meg a járvány hosszú távon a közösségi együttélési szokásainkat. Nagyon bízunk benne, hogy a közel százéves intézményünkkel komolyabb sérülés és értékvesztés nélkül átvészelhetjük ezt az időszakot.

Vetési Imre

VOKE József Attila Művelődési Központ

Felhívjuk figyelmüket, hogy a rendezvényeken kötelező a maszk viselése!

Október 6. kedd 19:00 óra
„Élj szívből”
Dr. Csernus Imre előadása
Jegyár: 3200,- Ft
Jegyek kaphatók: Dunakeszi Művelődési Központban, valamint
ONLINE: hydelight.jegy.hu oldalon

Október 9. péntek 19:00 óra
Farkas Ferenc zenei bérlet I. előadása
„Fiesta spanyol módra” címmel
Karmester: Farkas Pál
Jegyár: 2500,- Ft

Október 13. kedd 19:00 óra
Földes László HOBO: HÉ, MAGYAR JOE!
Dunakeszi Teátrum szervezése
Jegyár: 3900,- Ft
Játékidő: 1 óra 30 perc , szünet nélkül

Október 22. csütörtök 19:00 óra
EUROPERETT Gálakoncert
Fedák Sári Színház előadása
Sztárvendég: Peller Károly színművész
Jegyár: 2500,- és 2800,-
Jegyvásárlás: elővételben, valamint
ONLINE: www.jegymester.hu

Október 27. kedd 19:00 óra
„Békével jöttünk”
Dumaszínház szervezése
Lakatos László és Musinbe D. Dennis
közös estje
Jegyár: 3600,- Ft (dumaszinhaz.jegy.hu)

November 7. szombat
9:00-13:00 óráig
BABABÖRZE
Jelentkezés:
cegledi. jamk@gmail.com

November 14. szombat
9:00-13:00 óráig
Felnőtt ruhák-és kiegészítők börzéje
Jelentkezés:
cegledi.jamk@gmail.com

November 20. péntek 19:00 óra
Farkas Ferenc zenei bérlet II. előadása
„Zongoravirtuóz” címmel
Karmester: Farkas Pál
Jegyár: 2500,- Ft

VOKE (2120 Dunakeszi, Állomás sétány 17.)
www.vokejamk.hu

Felnőtt ruhák-és kiegészítők börzéje

2020. november 14. szombat 9-13 óráig

Asztalbérlés: 1.900.-Ft/db
Jelentkezés: 30/618-6833
cegledi.jamk@gmail.com
Helyszín: VOKE József Attila Művelődési Központ
2120 Dunakeszi, Állomás sétány 17. www.vokejamk.hu

Dunakeszi régi fényképeken – FELHÍVÁS

A VOKE József Attila Művelődési Központ szeretné összegyűjteni településünk történetének vizuális emlékeit, ezért keressük Dunakeszi részleteit, régi épületeit, régmúltját, az itt élők életét, szokásait, viseletét ábrázoló régi fényképeket.

Kérjük mindazokat, akik a fenti témában anyaggal rendelkeznek, hozzák azt be intézményünkbe, hogy másolatot készíthessünk róla. A régi fényképekből szándékunk és reményeink szerint egy válogatást könyv formátumban megjelentetünk. A könyvben szereplő fényképek tulajdonosai tiszteletpéldányt kapnak az elkészült kötetből.

Elérhetőségeink:
Cím: 2120 Dunakeszi,
Állomás sétány 17.
Telefon: 20/564-17-56
email: info.vokejamk@gmail.com

Segítségüket előre is köszönjük!

Csoma Attila
VOKE JAMK igazgató

Búcsú Pusztai Ferenctől

PÉNTEKEN MÉG MUNKÁRÓL BESZÉLGETTÜNK, MAJD JÓ HÉTVÉGÉT KÍVÁNVA VÁLTAM EL PUSZTAI FERENCTŐL, FERITŐL, AKIVEL MÁR ÉVTIZEDEK ÓTA ISMERTÜK EGYMÁST. HÉTFŐN MÁR AZ A SOKKOLÓ HÍR VÁRT A MUNKAHELYEN, HOGY TRAGIKUS HIRTELENSÉGGEL ELKÖLTÖZÖTT A FÖLDI VILÁGBÓL.

2020. szeptember 26-án - az orvosok kitartó erőfeszítésének ellenére - a hirtelen jött rosszullétet nem élte túl, életének 67. évében elhunyt.

A sokak által ismert és kedvelt Feri 1977 óta dolgozott gépjármű vezetőként a Dunakeszi Közüzemi Nonprofit Kft. alkalmazottjaként. Élete volt a munka. Rá mindig lehetett számítani. Kora reggeltől késő délutánig lelkiismeretesen végezte munkáját. Minden kérésre azonnal jött, mind a munkatársak, mind a Város számíthatott rá. Kollégaként és jó ismerőseként is nehéz felfogni, hogy Feri nincs többé, vidám, tettre kész alakja már nem köszönt minket reggelente. Hiányozni fogsz nekünk, Feri! Isten nyugosztaljon!

Nyugodj békében!

Szabó József

MENTSE MEG CSALÁDI EMLÉKEIT!
Kazetták digitalizálása

Otthon porosodnak rég nem látott családi felvételei?
Szívesen visszanézné őket? Még lehet, hogy nem késő!
Ezek a kazetták sajnos nem tartanak örökké.

BÍZZA RÁNK ÉS EMLÉKE ÖRÖK LESZ!

ÁRAINK

VHS-C ÉS MINI DV KAZETTA, DVD LEMEZ:	2500.- FT
VHS KAZETTA:	2900.- FT
MAGNÓKAZETTA:	1900.- FT
32GB-OS PENDRIVE:	5500.- FT
64GB-OS PENDRIVE:	7500.- FT
1TB-OS MEREVLEMEZ:	25000.- FT

FilmKovács stúdió

HÍVJON A 0670 516 5411-ES SZÁMON!
filmkovacs.hu/vhs-kazetta-digitalizalas/

ÉRTESÍTJÜK A LAKOSSÁGOT,
HOGY AZ ALÁBBI HELYSZÍNRAJZON MEGJELÖLT TERÜLETEN
TALÁLHATÓ SÍRHELYEK MEGSZÜNTETÉSRE KERÜLNEK.
AZ EXHUMÁLÁS UTÁN A FÖLDI MARADVÁNYOK
A DUNAKESZI SZENT PÉTER ÉS PÁL GÖRÖGKATOLIKUS TEMPLOM
URNATEMETŐJÉBEN KERÜLNEK VÉGSŐ ELHELYEZÉSRE,
AMELYRŐL A HAJDÚDOROGI FŐEGYHÁZMEGYE GONDOSKODIK.
KÉRDÉS ESETÉN KERESSE A KÖVETKEZŐ TELEFONSZÁMOT:
+36 30 676 61 48 2020. szeptember 21.

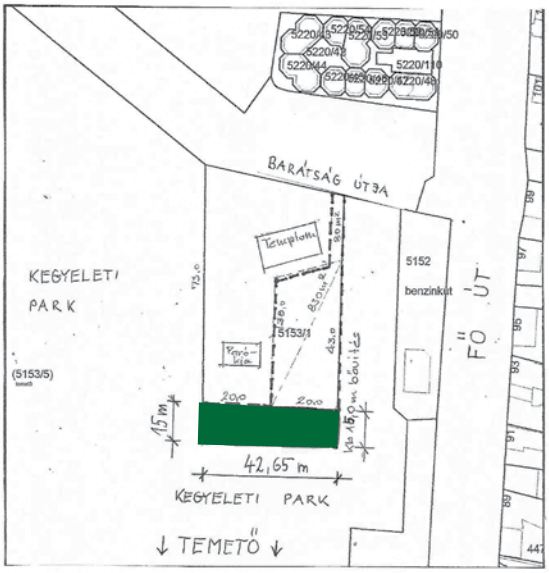

VSD birkózók sikerei

DUNAKESZIN 1926-BAN INDULT BE A BIRKÓZÓ ÉLET. A HAGYOMÁNY NAPJAINKBAN IS FOLYTATÓDIK GYÁRFÁS GÁBOR ÉS GALBÁCS MIHÁLY BIRKÓZÓ EDZŐK VEZETÉSÉVEL A MAGYARSÁG SPORTTELEPÉN.

- Birkózóink az elmúlt hetekben szép sikereket értek el - mondja *Gyárfás Gábor.* - Szeptember 5-én, Gyálon kadet korosztályban, kötött- és szabadfogású magyar bajnokságot rendeztek. A VSD színeiben *Szalai Richárd* élete első szabadfogású birkózó versenyén, a 92 kg-os súlycsoportban bronzérmes lett.

Szeptember 19-én, Csepelen a Kozma István Birkózó Akadémia

újonnan épülő csarnokában rendezték meg a felnőtt Magyar Bajnokságot, kötött- és szabadfogásban. Női szabadfogásban az 57 kg-sok között *Karancsi Viktória* élete első versenyén, öt hónapi edzés után, a felnőtt magyar bajnokságban második lett. Viktória további célja, hogy októberben megrendezésre kerülő U 23 évesek között, indul a Magyar Bajnokságon. Cél a dobogó. *Lukács Péter* szabadfogásban a 70-kg-sok között, ahol legsűrűbb volt a mezőny, 12 versenyző közül az 5. lett.

Fiataljaink sikereiről szóló cikk láttán reméljük, hogy a VSD-be még többen lejönnek birkózni. Lehetőség az óvodás kortól, a felnőtt korig fiúk és lányok részére adott egyaránt. Hétfő-szerda-péntek 16.30-19 óráig tartjuk az edzéseket, engem +36-30-4618-344-es telefonszámon lehet elérni, és szívesen adok tájékoztatást – hangzottak Gyárfás Gábor szavai.

Solymosi László

MUNKAERŐ FELVÉTEL

DUNAKESZI KÖZÜZEMI NONPROFIT KFT.

A Dunakeszi Közüzemi Nonprofit Kft. azonnali kezdéssel, hosszú távú munkalehetőséget kínál az alábbi munkakörök betöltésére:

Lakatos

Feladatok:
- épületek/közterek berendezéseinek, szerelvényeink telepítése, karbantartása
- kisebb-nagyobb lakatos feladatok ellátása
- kisebb építőmesteri feladatok kezelése
- részvétel a városüzemeltetés feladatainak ellátásában

Feltételek:
- Lakatos szakképzettség

Előnyt jelent:
- Dunakeszi vagy vonzáskörzetében levő lakhely (Fót, Göd)
-"B"kategóriás jogosítvány.

Jelentkezés telefonon Glasza Gábor vagyongazdálkodási vezetőnél (mobil: 30 628 3206) vagy e-mailben: kozuzem@dkkozuzemi.hu

Távfűtési területre kazángépész /kazánkezelő

Feltétel: - kazángépész vagy kazánkezelő képesítés

Előnyt jelent: - csőszerelő, villanyszerelő, lakatos képesítés
- Alapfokú számítógépes ismeretek
- Dunakeszi vagy vonzáskörzetében levő lakhely

Távfűtési területre csőszerelő, karbantartó

Feltételek:
- Csőszerelői szakképzettség és/vagy legalább 1 éves gyakorlat a szakmában
- "B"kategóriás jogosítvány.

Előnyt jelent:
- Láng- és ívhegesztési képesítés és/vagy gyakorlat
- Dunakeszi vagy vonzáskörzetében levő lakhely
- Alapfokú számítógépes ismeretek

Jelentkezés személyesen Párzsi Attila karbantartási vezetőnél (mobil:+36-30-9706-491)

Amit kínálunk:
- Bejelentett, biztos és hosszú távú munkahely
- Versenyképes javadalmazás
- Cafetéria, munkaruha
- Szolgálati telefon
- Továbbképzés
- Barátságos, családias munkalégkör
- Változatos munkavégzés

Jelentkezés telefonon Párzsi Attila karbantartási vezetőnél (mobil: 30 9706 491).
Az önéletrajzukat a kozuzem@dkkozuzemi.hu e-mail címre várjuk a titkárságon.

Rakodó segédmunkás

Feladatok:
- közterületi, hulladékszállítási munkavégzés
- részvétel a városüzemeltetés feladatainak ellátásában

Feltételek:
- 8 általános

Előnyt jelent:
- Dunakeszi vagy vonzáskörzetében levő lakhely (Fót, Göd)

Jelentkezés Glasza Gábor városüzemeltetési vezetőnél (Tel.: +36-30-628-3206) vagy e-mailben: kozuzem@dkkozuzemi.hu

Lucz Anna Világkupa győztes

LUCZ CSALÁDBAN MIND A HÁROM LEÁNY ELJEGYEZTE MAGÁT A KAJAKOZÁSSAL. ANNA ELSŐ SIKERE A K - 4500 OLIMPIAI TÁVON A CSAPATTAL ARANYÉRMES LETT, BIBEN KARINA, CSÍKOS ZSÓKA, KOVÁCS SÁRA TÁRSAKKAL EGYÜTT. 2018-AS ÉVBEN K-200 MÉTEREN, A VILÁGKUPÁN, FELNŐTTEK KÖZÖTT A BRONZÉRMET SZEREZTE MEG.

Anna az elmúlt években a korosztályos világbajnokságon elért győzelmei után 2019-ben világbajnoki bronzérmet szerzett *Kiss Blankával*, K 2-200 méteren.

Az idén augusztus 26-án a Magyar Bajnokságban a 21 éves Anna K- 200 méteres olimpiai számban, a rajt után végig vezetve biztosan nyerte meg élete első felnőtt bajnokságát. Idén szeptember 25-27-én rendezték meg Szegeden az év egyetlen felnőtt kajak-kenu világversenyét, ahol a Dunakeszin élő Lucz Anna 2 arany és egy ezüstérmével a legeredményesebb női versenyző lett. További sikereket kívánunk!

(Solymosi)

TÉGED KERESÜNK!

Fodrász vagy?

A Dunakeszi SzalonSkicc Fodrászatba pont téged keresünk, ha ezek fontosak számodra:

• Alkalmazotti munkaviszony • Magas kereseti lehetőség
• Fix alapbér • Forgalom után járó jutalék • Borravaló 100%-a

Jelentkezz egy beszélgetésre, mert tudjuk, hogy több van benned.

+36/20 518 3668
www.szalonskiccfodraszat.hu
www.facebook.com/dunakeszifodraszat

Imádjuk a megújulást!

Egy fiatalember, aki olimpiai bajnok szeretne lenni

A DUNAKESZI KAJAK CLUB HAZÁNK EGYIK LEGEREDMÉNYESEBB UTÁNPÓTLÁS NEVELŐ EGYESÜLETE, MELYNEK ÉKES BIZONYÍTÉKA, HOGY RASZTOTZKY JÁNOS KLUB ELNÖK, VEZETŐEDZŐ ÉS KIVÁLÓ SZAKMAI CSAPATA „KEZEI" KÖZÜL OLYAN KIVÁLÓSÁGOK KERÜLTEK KI, MINT A LUCZ-LÁNYOK, A KÉTSZERES EURÓPA-BAJNOK DÓRA, A VILÁGKUPA GYŐZTES ANNA, A VILÁGBAJNOK HAGYMÁSI RÉKA. DE FOLYTATHATJUK A SIKEREK SORÁT A LEGÚJABB DIADALLAL, MONOKI MILÁN ORSZÁGOS BAJNOKI GYŐZELMÉVEL, MAJD ALIG NÉHÁNY NAPJA A SZEGEDEN RENDEZETT OLIMPIAI REMÉNYSÉGEK NAGY NEMZETKÖZI SEREGSZEMLÉJÉN PÁROSBAN ELÉRT EZÜSTÉRMÉVEL. ÉVRŐL ÉVRE ÚJABB ÉS ÚJABB TEHETSÉGEK BONTOGATJÁK SZÁRNYAIKAT, HISZEN TAVALY PÉLDÁUL ERDÉSZ MIHÁLY NYERT ORSZÁGOS BAJNOKSÁGOT A 10 KILOMÉTERES MARATONON, AMIT MÉG EGY FELNŐTTNEK IS EMBERPRÓBÁLÓ VÉGIG EVEZNI, NEMHOGY EGY FIATAL SRÁCNAK. A NAGY CÉLOK MEGVALÓSÍTÁSÁÉRT ALÁZATTAL EDZŐ 14 ÉVES FIATALEMBERREL BESZÉLGETTEM, AKI IDÉN IS SZÉP EREDMÉNYEKKEL BÜSZKÉLKEDHET, BÁR A KISEBB-NAGYOBB SÉRÜLÉSEK NEHEZÍTETTÉK A FOLYAMATOS FELKÉSZÜLÉSÉT.

- Még kimondani is sok, hogy 10 kilométer. Hogyan tudsz felkészülni, és főleg hogyan bírod végig lapátolni ezt az elképesztően hosszú távot? – tettem fel a kérdést a Dunakeszin rendezett országos vízitúra verseny után.

- Egész évben készülünk az országos versenyekre, sokat edzünk, megvan a ritmusa és a taktikája egy ilyen hosszú távnak. Rengeteg gyakorlás, és elszántság kell hozzá, csak így érhetsz el sikert.

- Mi vonz téged a kajakozásban?

- Ez egy elég összetett sportág, mert nyáron kajakozunk, télen pedig futunk, úszunk és kondizunk. Én szeretek egyszerre sok mindent csinálni, a kajakozásban a technikás evezés fogott meg.

- Szereted a kihívásokat, küzdő típus vagy?

- Igen, nagyon szeretem a kihívásokat.

- Edződ, Rasztotzky János szerint nagyon tehetséges vagy, szép jövő előtt állsz. Úgy hallom, hihetetlen akaraterővel, elszántsággal készülsz a versenyekre. Mi ösztönöz, milyen céljaid vannak?

- Bár még „csak" a kölyök (U14) korosztályban versenyzek, de az igaz, hogy hosszú távú céljaim vannak. Jövőre már nemzetközi versenyen is kipróbálhatom, hogy mire vagyok képes.

- A dunakeszi klubban is számos kiválóság nevelkedett, a magyar olimpiai és világbajnokról nem is beszélve, gondolom, van köztük egy-két példaképed?

- Lehet, hogy meglepő, de nincsenek példaképeim, mert akkor az a célomat eléggé áthúzná. Az a célom, hogy a legnagyobb kajakos legyek Magyarországon.

- Egykoron majd te szeretnél a fiatalok példaképe lenni?

- Igen.

- Hogyan tudod ezt elérni?

- Hát hétről hétre keményen kell edzeni és a versenyeket meg kell nyerni. Az összeset.

- Te szeretnél a legjobb lenni, céljaid között szerepel az olimpia megnyerése?

- Igen.

- És ezt ki mered mondani?

- Persze.

- Tiszteletre méltó ez az elszántság és őszinteség. Miből táplálkozik benned ez a mérhetetlen akarat?

- Én ezt kb. két éve elhatároztam és azóta ezért mindennap mindent megteszek, hogy valóra váltsam.

- Mit mondanak az osztálytársaid arról, hogy te nap, mint nap keményen edzel, kevesebbet vagy velük?

- Szerintem elismerik, mást nemigen hallok.

- Büszkék rád?

- A szüleim és a barátaim büszkék rám. Szorgalmammal és teljesítményemmel mindennap nekik és edzőimnek szeretnék bizonyítani. És önmagamnak!

Vetési Imre

Települések közti barátságos tenisztorna Dunakeszin

PÁROS TENISZTORNÁT SZERVEZETT TELEPÜLÉSEK RÉSZÉRE DUNAKESZI VÁROS ÖNKORMÁNYZATA AZ ELMÚLT HÉTVÉGÉN, HOGY ERŐSÍTSE A VÁROSOK, TÉRSÉGEK KÖZTI KAPCSOLATOKAT. A MAGYARSÁG SPORTTELEPEN MEGRENDEZETT DUNAKESZI „GRIFFSOFT" PÁROS TENISZTORNÁRA MÁTÉSZALKÁTÓL SOPRONIG ÉRKEZTEK CSAPATOK A MAGYARSÁG SPORTTELEPRE.

A szervezők és a győztesek: Bogyó Tamás (b1), Dióssi Csaba polgármester, Kisantal Dominik, Ferenczy Imre és Sipos Dávid alpolgármester

Hagyományteremtő céllal hirdetett települések közti teniszbajnokságot Dunakeszi Város Önkormányzata, hogy erősítse a városok, térségek közti kapcsolatot. A Dunakeszi „GriffSoft" páros tenisztornára meghívást kaptak a megyei jogú városok, Magyarország nagyvárosai, Budapest összes kerülete, valamint a környékbeli települések. Az összesen több mint száz meghívottból szeptember 26-án, a Magyarság Sporttelepen tizenhat csapat 32 játékosa állt pályára, ütőt ragadott többek között Debrecen, Sopron, Mátészalka, Győr, de még Visegrád delegációja is.

Dunakeszi a sportok városa, a sportban nem számít, ki milyen nézetek vall. Ez egy baráti mérkőzés, így a megkereséskor sem vették figyelembe a szervezők a meghívott városvezetők politikai hovatartozását.

A tornát *Tuzson Bence,* a térség országgyűlési képviselője nyitotta meg, a fővédnök szerepét Sávolt Attila egykori tenisz topjátékos vállalta magára. Dunakesziről *Dióssi Csaba* polgármester és *Bogyó Tamás,* a Dunakeszi Nexon Tenisz Klub elnöke várta a kihívóit a négykezes játékban. A részvétel nem csak a városvezetőknek szólt, ha nem találtak maguk között teniszben jártas kollégát, szabadon választhattak, ki képviseli az adott települést. Így jöhetett el a 12 éves *Takács Bercel Sándor,* aki a torna legfiatalabb résztvevőjeként édesapjával, a versenyt támogató Volvex kft. ügyvezető igazgatójával állt pályára.

Mint Dióssi Csaba nyitóbeszédében elmondta, a több mint negyvenezres lakosságszámú Dunakeszi számára különösen fontos a sport, azon belül a tenisz. A testmozgás iránti országosan megnövekedett érdeklődésből a város büszkén veszi ki a részét, amit a 2016 tavaszán, sok kis egyesületből alapított Városi SE Dunakeszi léte is bizonyít. További sportfejlesztésekre is kitért, megemlítette a résztvevőknek a városban jelenleg épülő két új sportcsarnokot, amelyek várhatóan fél éven belül fel is avatnak.

Tuzson Bence hangsúlyozta, hogy mindenkinek példát kell mutatnia a felnövekvő nemzedékek számára, még akkor is, ha országosan javulnak a népesség fittségét mutató számadatok. A politikus szerint Dunakeszi a sportok városa és ezúttal a polgármestereken a sor, hogy ezt a gyakorlatban is bebizonyítsák.

A résztvevők egytől egyig üdvözítették a kezdeményezést, a soproni küldöttség egyik tagja tovább is gondolta a lehetőségeket, vándor tenisz-verseny-sorozat ötletét tárta a szervezők elé. Már a nap kezdetekor biztossá vált, jövőre újra megrendezik a tornát, ám várhatóan még színesebb, gazdagabb, élménydúsabb programmal készülnek.

A cél megvalósult, jó hangulatú, baráti napot zárhattak a résztvevők. *Eöry Dénes,* Visegrád polgármestere például tenisztudás híján is elkísérte csapatát, hogy a helyszínről nyújthasson nekik támogatást. Egy másik település, Csomád párosa pedig játék közben edzést tartott ellenfelének, hogy segítse a közös.

A járványhelyzetre való tekintettel a szervezők minden szükséges óvintézkedést megtettek, belépéskor ellenőrizték a testhőmérsékletet, több helyre is kihelyeztek kézfertőtlenítőt, a maszk viselése kötelező volt és mindenki figyelt az előírt távolság megtartására.

Döntő: GriffSoft *(Ferenczy Imre, Kisantal Dominik)* – Túrkeve II. *(id. Czeglédi László, ifj. Czeglédi László)* 4:0, 4:1; - Elődöntők: Túrkeve II. – Volvex *(Takács Sándor, Takács Bercel Sándor)* 4:2, 4:2; GriffSoft – Akasztó *(Szentandrási Zsolt, Túri-Nagy Dominik)* 4:2, 4:2. - Vigasz-ág döntő: Mátészalka *(Szabó István, Füle Mátyás)* – Visegrád II. *(Szabó Zoltán, Lelkes László)* 4:2, 4:0.

Szeredi Helga

Édes a győzelem íze: VSD-Sopron 8-6

A DUNAKESZI VSD MEGFIATALÍTOTT NB I-ES ASZTALITENISZ CSAPATA HAZAI KÖRNYEZETBEN BRAVÚROS GYŐZELMET ARATOTT A SOPRON ELLENI ÖSSZECSAPÁSON (8-6).

Az újonnan induló évadban nehéz dolga lesz első csapatunknak, mivel igencsak átalakult a játékoskeretünk. *Kishegyi Ákost,* a fiatal reménységünket kölcsönadtuk Extraligába a Honvéd Szondi SE-nek, hogy szakmai továbbfejlődése biztosított legyen számára, *Zakar Kristóf* és *Dr. Fest Attila* pedig távozott első csapatunkból, így nagyon fiatal csapattal vágtunk neki az idei szezonnak – tájékoztatta szerkesztőségünket *Lindner Ádám.*

A VSD asztalitenisz szakosztály vezetője elmondta: egyedül *Oroszki Viktor* maradt meg az előző szezonból, mellette pedig három sajátnevelésű utánpótláskorú játékos alkotja a csapatot. *Vándor András, Oroszki Péter* és *Volentics Anna.* Az ifjú hölgy a Szövetség engedélyével vehet részt a bajnokságban.

- Célunk a bennmaradás, amelynek a kiharcolása igen nehézkes lesz, ám ha sikerülne, az óriási eredmény lenne a megfiatalított csapattól. Eddig három forduló ment le, az első mérkőzésen a Tata csapatától szenvedtünk sima vereséget idegenben, attól a Tatától, amely bajnokesélyes az idei szezonban. A második mérkőzésen Celldömölk csapatát fogadtuk hazai pályán és egy végletekig kiélezett meccsen sajnos alulmaradtunk 6-8 arányban. Most szombaton viszont sikerült megszerezni az első győzelmünket Sopron csapata ellen hazai pályán 8-6 arányban, amely szintén egy izgalmas, ki-ki mérkőzés volt. Volentics Anna remekelt, aki minden egyéni mérkőzését megnyerte, Oroszki Viktor kettőt, Vándor András és Oroszki Pèter egy-egy győzelemmel, illetve az Oroszki – Vándor páros győzelmével alakult ki a végeredmény, amely nagy öröm a csapat játékosai számára – jelentette ki Lindner Ádám.

(B. Szentmártoni)

Monoki Milán az OB megnyerése után az ORV-ről ezüstéremmel tért haza

HUSZONHÁROM ORSZÁG RÉSZVÉTELÉVEL CSÜTÖRTÖKTŐL VASÁRNAPIG SZEGEDEN RENDEZTÉK MEG AZ ÉV LEGNAGYOBB UTÁNPÓTLÁS NEMZETKÖZI KAJAK-KENU VIADALÁT, AZ OLIMPIA REMÉNYSÉGEK VERSENYÉT. MINDEN IDŐK LEGNAGYOBB LÉTSZÁMÚ MAGYAR KÜLDÖTTSÉGE VÉGZETT AZ ÉLEN 42 ARANY-, 41 EZÜST-, ÉS 23 BRONZÉRMET BEGYŰJTVE.

A rekordmennyiségű magyar éremgyűjtésből kivette részét a K2 500 méteres távon a Dunakeszi Kajak Club fiatal versenyzője, *Monoki Milán* (j1) is, aki a váci VVSI sportolójával, *Morek Ádámmal* párosban ezüstérmet nyert a rangos nemzetközi seregszemlén – újságolta a dunakeszi klub elnöke-edzője, *Rasztoztky János.*

A dunakeszi klub versenyzője biztató előjelekkel utazott Szegedre, hiszen az előtte egy héttel rendezett serdülő, ifi Országos kajak-kenu bajnokságon első helyezést ért el Monoki Milán, aki mellett a gyerek és kölyök korosztályban indulók is jól szerepeltek az OB-n.

A közismert járvány-egészségügyi helyzetben és a szokatlanul meleg, már-már kánikulai hőmérséklet ellenére is remekül teljesítettek a dunakeszi fiatalok, akik a két országos versenyről egy első, hat második, és négy harmadik helyezéssel tértek haza. Már ezen az országos viadalon is kitűnt Monoki Milán, aki K1 4000 m elért győzelmével kivívta a fentebb jelzett szegedi ORV versenyre az indulás jogát, ahol Morek Ádámmal K2 1000 m nagyszerűen helytállva ezüstérmet nyertek.

A gyerek, kölyök versenyen „csak" második helyezést sikerült nyernünk. Így is a mezőnyből kiemelkedően szerepelt *Galbavy Zsuzsanna,* és *Nagy-Rasztotzky Vince* – mondta szerényen a tapasztalt edző.

Eredmények:

Országos Bajnok:
I. helyezés: K-1 4000 m U – 17 Monoki Milán
II. helyezés: NK-1 2000 m U – 13 Galbavy Zsuzsanna
II. helyezés: Mk-1 2000 m U - 12 Nagy-Rasztotzky Vince
II. helyezés: Párosban: K-2 500 m U – 17 Monoki Milán – Morek Ádám
II. helyezés: Váltóban: K-1 3 x 200 m U – 14 Erdész Mihály, Kovács Dániel, Terjék Levente
II. helyezés: Váltóban: NK-1 3 x 200 m U – 13 Halász Zsófia, Galbavy Zsuzsanna, Demeter Nóra
II. helyezés: Váltóban: Mk-1 4 x 200 m U – 12 Rubesch Barnabás, Hrabovszky Máté, Nagy-Rasztotzky Vince, Tamás Botond
III. helyezés: Váltóban: K-1 3 x 200 m U – 17 Kokavec Richárd, Kokavec Zoltán, Takács Levente
III. helyezés: Váltóban: K-1 3 x 200 m U – 15 Szántó Bence, Tóth Máté, Palatin Bálint
III. helyezés: Párosban: K-2 1000 m U – 17 Monoki Milán – (Morek Ádám (VVSI)
III. helyezés: Párosban: NK-2 1000 m U – 17 Slekta Réka – Drávicki Dóra (ESMTK)

HULLER DÁNIEL
öt nagy sikere és célja

SZÜLEI TÁMOGATÁSÁVAL 2014-BEN KEZDETT EL ATLETIZÁLNI. ÉDESANYJA SZŰCS GYÖNGYI VÁLOGATOTT TORNÁSZ VOLT, ÉDESAPJA TÖBB SPORTÁGBAN JELESKEDET, ÍGY NEM CSODA, HOGY JÓ HÁTTÉRREL, ÉS JÓ FELKÉSZÜLÉSSEL SZÉP EREDMÉNYEKET TUDHAT MAGÁNAK. A 19 ÉVES HULLER DÁNIEL AZ ELMÚLT ÉVEKBEN ÖT NAGY VERSENYEN ÉRT EL KITŰNŐ EREDMÉNYEKET.

- Hat éve kezdtem atletizálni, *Maracskó Pál* és *Orosz Ákos* edzők vezetése alatt - meséli Dániel. - Az első siker 2017-ben, Európa Ifjúsági Fesztiválon értem el Győrben, akkor a 400 méteres gáton ötödik lettem, így bekerültem az ifi válogatottba. 2018. július 14-én Győrben, az ifjúsági EB-n, a 400 méteres gátfutásban 50.63-at értem el, ez még ma is országos csúcs. Október 16-án, Ifjúsági Olimpián szerepeltem Buenos Airesben, és ezüstérmet szereztem a 400 méteres gátfutásban. A 2019-ben Svédországban szerepeltem ifjúsági EB-n. Itt is 400 méteres gátfutásban indultam a juniorok között. Az idősebb korosztályban is helyt álltam, a döntőben én voltam a legfiatalabb versenyző, 7-nek értem a célba. Az idei esztendőben, februárban Országos felnőtt Magyar Bajnokságon, 400 méteres síkfutásban aranyérmet szeretem. Ott voltam augusztus 29-30-án a Szuper Liga döntőben - felnőtt magyar bajnoksággal azonos - és ott 400 méteres síkfutásban arany, és 400 gáton ezüstérmet szereztem. Az idei szabadtéri felnőtt bajnokságot sérülés miatt ki kellett hagynom.

- További tervek?

- Szeptembertől a Testnevelési Egyetemre járok. A legközelebbi világverseny a fedett pályás Európa-bajnokság, amely már felnőtt kategóriában kerül megrendezésre, és itt fiatalként megtapasztalhatom, hogy milyen az igazi atlétika. Jövőre U 23 évesek Európa-bajnokságát Norvégiában rendezik, ott szeretnék csúcsformában lenni, a 400 méteres gátfutásban dobogós helyet elérni. A 2023-as magyarországi atlétikai VB-re való kijutás, és ha minden rendben lesz, akkor, a 2024-es olimpia már teljes mértékben reálisnak mondható.

Solymosi László

SAKK
Ezüstérmes Dunakeszi sakkcsapata

A 41. PEST MEGYEI SAKKVERSENY SOROZAT 6. FORDULÓJÁT DUNAKESZIN A JÓZSEF ATTILA MŰVELŐDÉSI KÖZPONTBAN MEG, A MEGJELENTEKET SOLYMOSI LÁSZLÓ ELNÖK KÖSZÖNTÖTTE.

A szövetség Pest megyei elnöke köszönetet mondott *Csoma Attila* igazgatónak és munkatársainak, akik a koronavírus-járvány elleni védekezés idején is nagyszerű körülményeket biztosítottak sakkversenynek.

A verseny végén díjazásra került sor. A 6. forduló eredményei és 1-6. összetett dobogósok kupákat vehettek át. A díjakat *Kapitz Tibor* és *Veréb Béla* adta át. Az első korcsoport 6. fordulójában 7. *Erdős Csongor*, a második korcsoportban 7. *Virág Levente*. Az 1-6. összetettben 2. Dunakeszi *(Virág Levente, Ferenczi Attila, Dezső Edmond Bence)* csapata. **S. L.**

Olvassa a város legfrissebb és legfontosabb híreit a 25 éve alapított **Dunakeszi Polgár** városi magazin **Facebook oldalán!**
facebook.com/dunakeszi.polgar

PASSZIÓ

VIRÁG ÉS DEKORÁCIÓS ÜZLET

2120 Dunakeszi, Fő út 40.
Tel.: 30/664-3331

- Virágok, csokrok, koszorúk, dísznövények
- Évszakonként változó dekorációs kellékek
- Lakás és iroda dekorálása élő- és minőségi művirágokkal
- Terracotta és műanyag termékek
- Fagyálló kaspók forgalmazása

Nyitva tartás: H-P: 7.00-19.00, Szo-V: 8.00-18.00

www.passziom.hu

SZÉN ÉS FA MARKET

a 2-es főúton Felsőgöd határánál

Kalodás tűzifa 1,7 m³-es mennyiségben, sorba rakodva

Akác, tölgy, bükk **42 000** Ft/kaloda ártól

Modern, emelőhátfalas autónkkal, szilárd burkolatú utakon le tudjuk rakodni az önök kényelme érdekében.

Óriási német brikett akció!
6800 Ft/q ömlesztve a hagyományos pogácsabrikett

Zsákos lengyel és cseh szén – tartósan olcsón.

Kiszállítás kedvező áron!
Információ és rendelés:
(06 70) 417-2556, (06 20) 9833748
Nyitvatartás: 8:30-tól 16:00-ig

Don Papa

PIZZÉRIA

2131 Göd, Béke u. 22.
Telefonos rendelés: 30 | 544-7471
Online rendelés: www.donpapa.hu

Napi menü: www.donpapa-menza.hu

Októberi ajánlatunk* :

Október pizza 32 cm 1690 Ft
(pizzaszósz, sajt, sonka, bab, kolbász) /1,7,11/

Langalló pizza 32cm 1750 Ft
(fokhagymás tejfölös alap, bacon, lila hagyma, szalonna, sajt) /1,7/

Csirkemellfalatok sörtésztás bundában 1750 Ft
(kukoricás rizzsel és tartárral) /1,4,7,9/

Jókai bableves 850 Ft
/1,2,7/

Zöldbors mártásos csirke rizzsel 1690 Ft
(sous vide csirkemell, tejszín, mustár) /7,9/

Házhozszállítási akciók:

6000 Ft feletti ételrendelés esetén 1,75 l Coca-Colát vagy 1 l Sió Almaitalt küldünk ajándékba!

Mobil alkalmazásainkat megtalálod: Google play, App Store

Online fizetés: VISA, MasterCard